

# Naunhofer Nachrichten



Naunhof

Grünes Herz im Partheland

Ausgabe 01 | 10. Januar 2026  
36. Jahrgang | Zweimal im Monat

Amts- und Mitteilungsblatt der Stadt Naunhof mit den Ortsteilen  
Ammelshain, Erdmannshain, Eicha, Albrechtshain, Fuchshain, Lindhardt

Eintritt frei  
Wettergerechte  
Kleidung empfohlen

## Einladung

14.01.2026 | 17:00 Uhr

## Neujahrsempfang

der Bürgermeisterin

Kulturscheune & Außengelände des Heimatvereins Erdmannshain,  
Eichaer Straße 30, Erdmannshain



### Naunhof Aktuell

Straßenbaumaßnahme verzögert sich



### Kitas | Schulen

Oberschule Naunhof: Demokratie  
macht Schule



### Tourismus | Veranstaltungen

Magische Märchenzeit im  
Turmuhrnmuseum

## Tag für Tag im Dienst - für Sicherheit und Ordnung

Im Interview mit Herrn Salewsky, Gemeindlicher Vollzugsdienst (034293 42 125, gvd@naunhof.de)



### Was sind die Aufgaben eines Gemeindlichen Vollzugsbediensteten?

**Herr Salewsky:** Mein Aufgabenfeld umfasst unter anderem die Kontrolle des ruhenden Verkehrs (z. B. Parkverstöße), die Einhaltung der Sondernutzungs- (z.B. Plakate, Container, Gerüste im öffentlichen Bereich) und Reinigungssatzung, Überprüfung Ver-

kehrsrechtlicher Anordnungen (Beschilderung an Baustellen), Aufenthalts- und Fahrerermittlungen für andere Behörden, Begleitung der Polizei als Zeuge bei Durchsuchungen, den Einsatz bei Veranstaltungen und die Betreuung des Wochenmarktes. Darüber hinaus organisieren wir im Team den „Tag der Umwelt“ im Frühjahr, begleiten einzelne Projekte aus den Arbeitsgruppen des Kommunalen Präventionsrates Naunhof und nehmen illegale Müllablagerungen auf.

### Für welche Gebiete ist der GVD zuständig?

**Herr Salewsky:** Meine Kollegin und ich sind hoheitlich tätig. Als 2er-Team umfasst unser Aufgabenbereich die gesamte Verwaltungsgemeinschaft, bestehend aus Naunhof, Parthenstein und Belgershain.

### Gibt es Themen/Orte, die besonders viel Aufmerksamkeit oder einen häufigen Einsatz erfordern?

**Herr Salewsky:** Natürlich. Besonderheiten unserer Verwaltungsgemeinschaft stellen unsere beliebten Badegewässer, Moritz- und Grillensee und der Haselberg in Ammelshain mit den Steinbrüchen dar, außerdem die Nähe zur Autobahn 14, sowie der relativ große Anteil an Waldflächen und damit auch Waldwegen.

### Was ergibt sich daraus für Ihr Aufgabenfeld?

**Herr Salewsky:** An den Seen verzeichnen wir in den Sommermonaten ein erhebliches Parkaufkommen, wodurch es gerade im Bereich des Friedhofes am Birkenweg immer wieder zu Blockaden und Verengungen der Zufahrtsstraße kommt. Im schlimmsten Fall gelangen so Rettungskräfte nicht mehr zum stark besuchten Südufer des Grillensees. Ein weiteres Problem stellen Lagerfeuer an den Ufern dar, welche zwar gemütlich, aber auch gefährlich

und damit verboten sind. Am Haselberg ist das Campen, wie an den Seen und allen umliegenden Wäldern, untersagt. Durch angepasste Dienstzeiten und erhöhten Kontrolldruck versuchen wir dem entgegenzuwirken. Leider kommt es durch die Nähe zur Autobahn vermehrt zum Abstellen von Fahrzeugen ohne Kennzeichen. Die Ermittlung der Fahrzeughalter ist meist langwierig und zeitaufwendig, wie auch bei illegalen Müllablagerungen in unseren Wäldern.

### Wie sah Ihr Dienst zum Jahreswechsel aus?

**Herr Salewsky:** Zu Silvester und Neujahr befanden wir uns in einer Rufbereitschaft. Der Jahreswechsel verlief ohne jegliche Einsätze ruhig – damit ein Danke, sowie ein gesundes neues Jahr unseren Bürgerinnen und Bürgern!

### Welche Wünsche haben Sie für 2026 und Ihre Arbeit im Gemeindevollzugsdienst?

**Herr Salewsky:** Ich wünsche mir für das neue Jahr vor allem mehr Rücksichtnahme, Verantwortungsbewusstsein und respektvollen Umgang miteinander und mit unserer Stadt. Ihre Sicherheit und die Ihrer Mitmenschen stehen immer an erster Stelle.

## Impressum

**Naunhofer Nachrichten Amtsblatt und Stadtjournal** der Stadt Naunhof mit den Ortsteilen Ammelshain, Erdmannshain, Eicha, Albrechtshain, Fuchshain, Lindhardt. **Herausgeber:** Stadt Naunhof, Verantwortlich für den Amtlichen und Nichtamtlichen Teil: Stadt Naunhof, vertreten durch die Bürgermeisterin. **Redaktion:** Kristin Degen, 034293 42-117, degen-presse@naunhof.de. **Verantwortlich für das Naunhofer Stadtjournal und Anzeigen:** SÜDRAUM-VERLAG, GB im DRUCKHAUS BORNA Abtsdorfer Str. 36 | 04552 Borna | Tel.: 03433 207329 | www.druckhaus-borna.de. **Produktions- u. Verlagsleitung:** Bernd Schneider (V.i.S.d.P.) **Gesamtherstellung:** DRUCKHAUS BORNA (Alle Rechte liegen beim Herausgeber. Für die Beiträge zeichnen die Autoren.) **Fotos:** Adobe Stock, fotolia, pixabay bzw. die entsprechenden Autoren und Auftraggeber.

**Auflage:** 5.500 Exemplare kostenlos in die erreichbaren Haushalte und Firmen der Stadt Naunhof mit den Ortsteilen Ammelshain, Erdmannshain, Eicha, Albrechtshain, Fuchshain, Lindhardt; zusätzliche Exemplare erhalten Sie bei der Stadtverwaltung Naunhof oder beim SÜDRAUM-VERLAG.

**Ausgaben Nummer:** 01/2026  
Ausgabe 02/2026 erscheint am 24.01.2026, Redaktionsschluss der Stadtverwaltung ist der 14.01.2026, Anzeigenschluss ist der 14.01.2026.

## Inhaltsverzeichnis

<b>Hinter den Kulissen</b>	02
<b>Titelthema</b>	03
<i>Einladung zum Neujahrsempfang der Bürgermeisterin</i>	
<b>Naunhof Aktuell</b>	04 – 08
<i>u. a. Das Jahr 2025 in Zahlen und Fakten</i>	
<b>Aus dem Rathaus</b>	08 – 11
<i>u. a. Aus dem Ordnungsamt – Hinweis zu zeitweisen Straßenverschmutzungen im Wohngebiet Grünstadt</i>	
<b>Öffentliche Bekanntmachungen</b>	11 – 15
<b>Kitas   Schulen   Vereine</b>	15 – 19
<i>u. a. Weihnachts- und Jahresabschlusswort</i>	
<b>Tourismus   Veranstaltungen</b>	20 – 22
<i>u. a. Die Kay Ray Show</i>	
<b>Wissenswertes – Wo finde ich Hilfe?</b>	23
<b>Naunhofer Stadtjournal</b>	24 – 36
<i>Hier finden Sie interessante Beiträge und Themen aus Wirtschaft, Kultur und Vereinen (Verlagsveröffentlichung).</i>	

Für alle Mitarbeitenden der Stadtverwaltung Naunhof sind Gleichberechtigung sowie die Akzeptanz von Vielfalt in der täglichen Arbeit selbstverständlich. Wenn in Texten nur die weibliche oder männliche Form verwendet wird, so geschieht dies ausschließlich für eine bessere Lesbarkeit und Verständlichkeit.



## Einladung zum Neujahrsempfang der Bürgermeisterin

Liebe Bürgerinnen und Bürger von Naunhof sowie aus Ammelshain, Lindhardt, Fuchshain, Erdmannshain, Eicha und Albrechtshain,

ich wünsche Ihnen ein gesundes neues Jahr 2026!

So schnell die Weihnachtszeit verstreicht, so schnell beginnt auch schon das neue Jahr. Möge es zahlreiche gute Wünsche, kleine Hoffnungen, viel Gesundheit und reichlich Glück für Sie bereithalten, mit Chancen Seite an Seite nach vorn zu blicken.



Lassen Sie uns in diesem Sinne gemeinsam das neue Jahr begrüßen - ich lade Sie herzlich ein zum

**Neujahrsempfang**  
**am 14.01.2025 um 17:00 Uhr**  
in der **Kulturscheune des Heimatvereins Erdmannshain**,  
Eichaer Straße 30, 04683 Naunhof.

In guter, neuer Tradition, schließen sich 2026 die Ortsteile Erdmannshain/Eicha/Albrechtshain als Gastgeber an. Freuen Sie sich auf einen festlichen Abend mit einem Sektempfang, einem vielseitigen kulturellen Rahmenprogramm für und mit Jung und Alt, als auch kulinarischen Köstlichkeiten und die ein oder andere Überraschung zum Start ins neue Jahr.

Die Veranstaltung wird festlich, familiär in der offenen Scheune, sowie im Hof des Heimatvereins stattfinden. **Bitte denken Sie an wettergerechte Kleidung.**

Ich freue mich sehr auf ein erstes fröhliches, buntes und feierliches Wiedersehen im neuen Jahr!

Herzlichst Ihre



Anna-Luise Conrad  
Bürgermeisterin

## Vorhaben der Stadtverwaltung und Einladung zum Stadtgespräch am 27.01.2026

Für das Jahr 2026 stehen der Stadtverwaltung Naunhof zahlreiche Projekte, Wünsche und Herausforderungen bevor. Die Aufgabenliste wird immer länger, die finanzielle Ausstattung immer schlechter. Unser Ziel ist es dennoch Transparenz, Digitalisierung und Fortschritt bestmöglich voranzutreiben. Allgemeine bürokratische Prozesse, wie der Weg ins Rathaus zu begrenzten Öffnungszeiten, oder zeitraubendes Warten auf Termine muss weiter bürgerfreundlicher gestaltet werden. Mit bereits vielen komplett digitalen Prozessen über die Rathaus-Cloud lösen wir im Formulare Service auch kommendes Jahr beschreibbare PDFs nach und nach weiter ab. Transparenz wird zunehmend mit breiterer Kommunikation und demo-

kratischer Beteiligung in Grundfragen geschaffen. Die Vorbereitungen für den bevorstehenden Bürgerentscheid zum Thema Windkraft am 01. März 2026 laufen bereits seit Wochen, und wir suchen weiterhin tatkräftige Wahlhelferinnen und Wahlhelfer aus der Bevölkerung. Auch die Fortführung bereits begonnener Projekte ist ein zentrales Anliegen: Trotz Krisen und Unsicherheiten darf unsere Stadt ihren Entwicklungsschwung nicht verlieren. Die Straßenbaumaßnahme in der Leipziger Straße sowie die Sanierung des Sachsenpelz-Geländes sind nur zwei Beispiele für wichtige Verbesserungen unserer Infrastruktur und wirtschaftlichen Stabilität. Kalkulierbare Einnahmen fehlen der Stadtkasse nach wie vor und

Eigenmittel sind für Fördermittelanträge unerlässlich, um neben Pflichtaufgaben auch Projekte zu realisieren, die unsere Stadt lebens- und liebenswert machen – wie beispielsweise die Sanierung des Waldbades.

Zum **Thema Waldbad**, der Verwendung der Spendensumme, sowie weitere Möglichkeiten zur Sanierung möchte ich ganz konkret mit Ihnen und Mitarbeitern der Stadtverwaltung zum **Stadtgespräch** in den Austausch kommen. Daher lade ich Sie **am 27.01.2026 in das Foyer des Rathauses Naunhof, um 17:00 Uhr** ein.



## Das Jahr 2025 in Zahlen und Fakten

1. Einwohnerzahl			
	2025	2024	2023
<b>Einwohnerzahl insgesamt</b>	8811	8.875	8.903
davon			
Naunhof	5459	5.494	5.431
Ammelshain	1070	1.062	1.069
Albrechtshain	418	434	436
Lindhardt	371	382	447
Eicha	204	203	203
Erdmannshain	383	385	385
Fuchshain	906	915	932
Zuzüge	257	417	391
Wegzüge	255	278	335
Geburten	15	27	52
Sterbefälle	77	78	104

2. Grundschule			
	2025	2024	2023
<b>Anzahl der Schüler</b>	411	391	371
davon			
aus Naunhof mit Ortsteilen	397	383	368
aus Belgershain	1		
aus Köhra	2	1	2
aus Threna			
aus Großpösna	1		
aus Waldsteinberg	1		
aus Machern	1	1	
aus Leipzig	2	1	
aus Grimma	3	3	
aus Beiersdorf	2		
aus Seelingstädt			1
aus Dresden		1	
aus Taucha	1	1	

3. Oberschule			
	2025	2024	2023
<b>Anzahl der Schüler</b>	380	367	386
davon			
aus Naunhof mit Ortsteilen	175	186	185
aus Großsteinberg	35	27	28
aus Klinga	26	27	23
aus Pomßen	15	15	22
aus Grethen	4	5	5
aus Belgershain	9	11	65
aus Köhra	28	26	27
aus Threna	15	15	16
aus Rohrbach		1	1
aus sonstigen Orten	73	54	14

4. Freies Gymnasium			
	2025	2024	2023
<b>Anzahl der Schüler</b>	443	432	420
davon			
aus Naunhof mit OT	188	183	174
aus Parthenstein mit OT	56	47	48
aus Brandis mit OT	33	33	30
aus Belgershain mit OT	34	37	40
aus Markkleeberg		1	2
aus Grimma mit OT	31	30	30
aus Großpösna mit OT	40	34	32
aus Leipzig	34	39	36
aus Bennewitz	1	1	1
aus Trebsen	14	14	12
aus Otterwisch	3	2	1
aus Colditz		1	1
aus Rötha	7	7	11
aus Delitzsch	1	1	2
aus sonstigen Orten	1	2	

5. Unsere Kindereinrichtungen			
	2025	2024	2023
<b>Anzahl der Kinder</b>	803	827	835
davon			
Schulhort Naunhof	385	371	358
Kindertagesstätte Zwergenland	51	51	53
Kindertagesstätte Waldwichtel	77	80	80
Kindertagesstätte Seepferdchen	41	48	49
Kindertagesstätte Regenbogen	43	50	57
Kindertagesstätte Grashüpfer, Eicha	10	15	17
Kindertagesstätte Villa Kunterbunt, Ammelshain	47	53	57
Kindertagesstätte Weltentdecker, Fuchshain	58	62	64
Kindertagesstätte Funtasia, Lindhardt	29	29	34
Kindertagesstätte Seesterne	62	68	66

6. Waldbad Naunhof			
	2025	2024	2023
<b>Besucher</b>	25.688	35.554	32.445

7. Stadtbibliothek			
	2025	2024	2023
<b>Entleihungen</b>	35.661	36.620	33.006
<b>Neuanmeldungen Leser</b>	217	183	163
<b>Besucher</b>	11.302	12.292	10.159
<b>Lesungen, Bibliotheksveranstaltungen u. a.</b>	26	31	27

8. Galerie Kugel			
	2025	2024	2023
Ausstellungen im Rathaus	4	4	4
Ausstellungsgespräche	4	3	3

9. Begegnungszentrum Naunhof			
	2025	2024	2023
Anzahl der Veranstaltungen insgesamt	369	367	321

10. Veranstaltungen der Naunhofer Kultur WerkStadt			
	2025	2024	2023
Anzahl der Veranstaltungen insgesamt	52		

11. Naunhof – Stadt der Vereine			
	2025	2024	2023
Anzahl der Vereine	68	70	72

12. Kinder- und Jugendhaus „Oase“			
	2025	2024	2023
Anzahl der Veranstaltungen	107	122	139

13. Aus der Stadtverwaltung			
	2025	2024	2023
Verwarnungen im ruhenden Verkehr	1363	1.476	1.617
Wochenmärkte	50	50	50
Gewerbeanmeldungen	194	193	186
Gewerbeabmeldungen	194	149	172
An-, Ab- und Ummeldungen im Melderegister	1486	1.613	1.433
ausgestellte Personalausweise	2387	2.186	1.890
ausgestellte Reisepässe	1172	1.341	1.503
Kirchenaustritte	30	38	n.b.
in Naunhof durchgeführte Eheschließungen	41	58	63
Friedhofsgebührenbescheide	274	264	269
Hundesteuerbescheide	567	567	666
Gewerbesteuerbescheide	568	777	628
Grundsteuerbescheide	3860	3.860	4.826
Vergnügungssteuerbescheide	2	2	2
Zweitwohnungssteuerbescheide	140	139	154

14. Einsätze der Freiwilligen Feuerwehr Ammelshain, Fuchshain und Naunhof			
	2025	2024	2023
Einsätze insgesamt	153	119	110
davon			
Brände und Explosionen:	23		
Gebäude	7	4	1
Fahrzeuge	2	3	5
Wald, Feld, Freiflächen	7	6	9

sonstige	7	4	9
Technische Hilfeleistungen:	52	53	46
Menschenrettung	9	6	3
Bergung, Tiere, Sachwerte	1	1	1
Naturereignisse	3	6	13
Verkehrsunfälle	17	15	20
Öl- / Gefahrgutschäden	7	6	1
technische Schäden, sonstige	15	19	8
Katastropheneinsätze	0	0	0
sonstige	35	23	9
Fehlalarme:	43	26	32
blinder Alarm / abgebrochene Einsätze	26	16	16
böswilliger Alarm	0	1	1
Brandmeldeanlagen	17	9	15

15. Der Stadtrat und die Ortschaftsräte			
	2025	2024	2023
absolvierte Sitzungsstunden	113	97	73
davon			
Stadtrat	51	44	31
Ältestenrat	10	9	11
Vergabeausschuss	13	7	8
Finanzausschuss	10	2	3
Ortschaftsrat Ammelshain	5	9	3
Ortschaftsrat Erdmannshain / Eicha / Albrechtshain	11	10	8
Ortschaftsrat Fuchshain	8	8	5
Ortschaftsrat Lindhardt	5	8	4

16. Investitionen in die Zukunft (in Euro) Ausgaben für größere Baumaßnahmen			
	2025	2024	2023
Kita Weltentdecker Fuchshain	78.550,25		
Kita Weltentdecker Fuchshain Regenwasser			20.679,00
Kita Weltentdecker Fuchshain Beleuchtung		11.244,21	
Kita Villa Kunterbunt Ammelshain	32.229,69	20.946,47	76.856,02
Kita Villa Kunterbunt Ammelshain Sanierung		5.987,76	
Kita Waldwichtel	214.672,63	5.023,10	42.742,53
Kita Grashüpfer Eicha			3.722,16
Kita Zwergenland			4.305,01
Rathaus	5.549,76	5.346,55	13.860,42
Stadtgut Bibliothek	36.456,10		
Oberschule Naunhof	29.222,36		
Oberschule Naunhof Sanierung, inkl. Lehrküche		119.063,90	23.641,01
Oberschule Sporthalle	39.258,25		8.616,36
Oberschul Sporthalle Oberlicht-Dachsanierung		43.479,70	
Oberschul Sporthalle Erneuerung Automationsstation		47.390,23	
Grundschule Naunhof	83.007,57	17.856,85	18.748,50

Hort Grundschule	5.072,32	15.072,26	17.996,59
Parthelandhalle	62.096,08	9.023,49	
Feuerwehr Naunhof	7.016,25		10.861,13
Jugendclub „Oase“ Naunhof			3.298,21
Erweiterung Grundschule Naunhof		346.581,09	202.945,00
Grundschule Naunhof Schallschutz		3.644,95	5.124,77
Nachhaltige Innenstadtsanierung			8.746,00
Umbau neuer Bauhof		51.557,94	
Instandsetzung Straßenschäden	55.406,63	86.250,96	95.205,00
Areal Sachsenpelz Gebäude- und Fundamentabbruch	553.780,23	839.070,48	471.910,00
Waldbad Naunhof	29.131,75	36.981,34	4.755,99
Moritzsee Lagerhalle / Saniegebäude	30.600,85		
Grabensanierung „Faule Parthe“ Ammelshain	10.613,84		9.450,00
Erneuerung Spielplätze	32.610,78	24.964,83	36.138,00
Umgestaltung Ortsdurchfahrt S 46 Großsteinberger Straße		594.640,47	66.571,00
Straßenbau Leipziger Straße Fuchshain			47.236,00
Umbau neuer Bauhof Erdmannshainer Straße	52.026,54		
Grabenberäumung Am Wall Eicha	22.610,00		
NEG Umbau Sani 3, barrierefrei	29.053,90		
	1.879.175,84	2.284.126,58	1.172.729,70

17. Anschaffungen für Schulen (in Euro)			
	2025	2024	2023
insgesamt	143.108,09	172.730,17	173.336,83
davon			
Möbiliar und Ausstattung	69.431,74	100.843,52	97.205,16
Lehr- und Lernmittel	73.676,35	71.886,65	76.130,67

18. Anschaffungen für Kindereinrichtungen (in Euro)			
	2025	2024	2023
insgesamt	60.123,63	45.103,95	84.106,07
davon			
Möbiliar und Ausstattung	35.257,43	25.553,15	53.530,01
Spielmateriale	24.866,20	19.550,80	30.576,06

19. Spenden (in Euro)			
	2025	2024	2023
insgesamt	65.578,97	24.767,72	25.340,16
davon			
Geldspenden	65.578,97	14.694,72	25.340,16
Sachspenden		10.073,00	
für städtische Kindertagesstätten	5.468,98	14.965,44	6.548,69
für den Schulhort der Grundschule		150,00	320,88
für die Oberschule			
für die Naunhofer Kultur Werk-Stadt	2.085,35	4.837,00	17.015,38
für die Freiwillige Feuerwehr Naunhof		2181,26	200
sonstige Spenden		2.634,02	1.255,21
Waldbad - Spendenaktion	58.024,44		

20. Fördermittel Kultur und Sport (in Euro)			
	2025	2024	2023
Erlöse Nutzungsgebühren	785,6	785,60	249,90
Vereinsförderung	3.109,00		



## Energieberatung der Verbraucherzentrale für Bürgerinnen und Bürger im neuen Jahr



Ab Februar 2026 bietet die Verbraucherzentrale Bürgerinnen und Bürgern 1-mal im Monat Beratungstermine in Naunhof an. Informationen zu den Terminen und deren Buchung finden Sie in der kommenden Ausgabe der Naunhofer Nachrichten.

Zu folgenden Beratungsthemen erhalten Sie künftig Auskunft:

- Strom sparen im Haushalt: Sparsame Haushaltsgeräte, Energielabel
- Gesundes Raumklima: Richtiges Lüften, Schimmel
- Energie sparen als Mieter: Heizkostenabrechnung, Heizungsoptimierung

- Heizungserneuerung, Fördermöglichkeiten, Erneuerbare Energien
- Wärmedämmung und Hitzeschutz



## Aufruf zur Mitwirkung beim Bürgerentscheid – Windkraftanlagen am 1. März

Der Stadtrat hat in seiner Sitzung am 27.11.2025 den Termin zur Durchführung eines Bürgerentscheides zum Thema Windkraftanlagen beschlossen. Die Abstimmung, an der alle wahlberechtigten Bürgerinnen und Bürger teilnehmen können, findet am 01.03.2026 statt. Wie auch bei den Wahlen zu den Stadt- und Ortschaftsräten oder auch zur Bürgermeisterwahl werden für die ordnungsgemäße und reibungslose Durchführung des Bürgerentscheides engagierte Helfer benötigt, die in den Wahlvorständen mitarbeiten möchten.

### Wer kann mitmachen?

Alle wahlberechtigten Bürgerinnen und

Bürger der Stadt Naunhof, die Interesse an einem verantwortungsvollen Ehrenamt haben, sind herzlich eingeladen, sich zu beteiligen.

Vorkenntnisse sind nicht erforderlich – eine kurze Einweisung erfolgt vor dem Einsatz.

### Ihre Aufgaben:

- Mitarbeit im Gemeindevwahlausschuss bei der Vorbereitung und Feststellung des Wahlergebnisses oder
- Tätigkeit im Wahlvorstand eines Stimmbezirks am Abstimmungstag (z. B. Ausgabe der Stimmzettel, Kontrolle der Wahlberechtigung, Auszählung der Stimmen)

Für den Einsatz wird eine Aufwandsentschädigung gezahlt. Zudem leisten Sie einen wertvollen Beitrag zur direkten Demokratie in unserer Stadt.

Haben wir Ihr Interesse geweckt?

Dann melden Sie sich bitte beim Ordnungsamt der Stadtverwaltung Naunhof, Tel. 034293 42126 oder per E-Mail: [lohnordnungsamt@naunhof.de](mailto:lohnordnungsamt@naunhof.de)

Wir freuen uns auf Ihre Unterstützung und Ihr Engagement für unsere Stadtgemeinschaft!

## Mitteilung des Landratsamt Landkreis Leipzig

### Straßenbaumaßnahme verzögert sich

Ursprünglich sollte bis zum 19.12.2025 der 1. Bauabschnitt in der Bahnhofstraße (zwischen Ladestraße und Kurze Straße) fertiggestellt werden. Aufgrund von notwendigen Mehraufwendungen verschiebt sich die Fertigstellung bis voraussichtlich 28.02.2026. Zusätzliche Leistungen waren u. a. bei der Sanierung des Mischwasserkanals inklusive der Instandsetzungen vorgefundener

beschädigter Hausanschlussleitungen erforderlich. Außerdem führten nicht geplante Umverlegungen verschiedener Versorgungsträger (Gas und Telekommunikation) zu weiteren Verzögerungen. Die Anwohner bitten das Landratsamt Landkreis Leipzig um Verständnis für die Unannehmlichkeiten. Das beauftragte Unternehmen wird die Arbeiten zügig und qualitätsgerecht weiterführen.



## Kostenlose Entsorgung von Weihnachtsbäumen bis 28.02. möglich

Auch in diesem Jahr ermöglicht die Stadt Naunhof den Bürgern, ihre Weihnachtsbäume kostenlos zu entsorgen. Dafür wird im Zeitraum bis 28. Februar

auf dem Parkplatz am Waldbad/Parthelandschule in der Wiesenstraße sowie in der Ladestraße neben dem Glascontainer ein Bereich eingezäunt. Innerhalb

der Begrenzungen können die Bäume jederzeit abgelegt werden. Bitte beachten Sie, dass vorab jeglicher Schmuck entfernt werden muss.

## Azubistelle, Job oder Studium?

Die Naunhofer Unternehmermesse JAS zeigt Perspektiven für Wege nach der Schule

### Wann & Wo:

31. Januar 2026, 9:00 – 12:00 Uhr, Parthelandschule Naunhof

### Warum hingehen?

- Klarheit finden, welcher berufliche Weg passt (Ausbildung, Jobstart, Studium)
- Infos und Orientierung zu Karrieremöglichkeiten direkt vor Ort
- Stärkung der regionalen Wirtschaft und Bindung an Naunhof

### Was erwartet dich?

- **Berufsorientierung:** Entdecke verschiedene Branchen und Berufe

- **Praxisbezug:** Direkter Austausch mit Experten und Unternehmen
- **Vielfalt:** Vom Ausbildungsberuf bis zu globalen Perspektiven – auch Berufe im produzierenden Gewerbe werden vorgestellt
- **Einblicke:** Praktische Erfahrungen und Einblicke „hinter die Kulissen“ von Unternehmen
- **Hochschulen & internationale Firmen:** Für einen Blick auf akademische und globale Karrierewege

### Warum wichtig?

- Die Messe hilft dir, die richtige Entscheidung für deine berufliche Zukunft zu treffen
- Perfekte Gelegenheit, Kontakte zu knüpfen und Unternehmen aus der Region kennenzulernen



## Unternehmensbesuch bei Energiesparservice Leipzig in Naunhof

Am 08.12.2025 besuchte Bürgermeisterin Anna-Luise Conrad die Firma Energiesparservice Leipzig in ihrem Firmensitz in Naunhof und tauschte sich mit dem Geschäftsführer-Ehepaar Poch über aktuelle Entwicklungen im Energiemarkt aus. Die 2012 gegründete Firma ist seit vier Jahren in Naunhof ansässig und arbeitet vor allem im Außendienst mit intensivem und persönlichen Kundenkontakt auf Augenhöhe. Das Unternehmen verfügt über Erfahrungen mit Industriekunden, Hausverwaltungen sowie gewerblichen und privaten Kunden. Aktuell betreut das Duo von Energiesparservice

Leipzig rund 700 Kunden mit etwa 1.200 Lieferstellen. Dabei dient es als Vermittler für Strom- und Gasverträge. Im Energiesektor sind beide aus dem Vertrieb stammenden Geschäftsführer eher aus Zufall gelandet. Mit einer cleveren Geschäftsidee garantieren sie ihren Kunden Entlastung durch Bündelung und Verwaltung, sowie Kontinuität. Ziel bleibe es, ein ausgewogenes Verhältnis zwischen fairen Preisen für die Kunden und einer verlässlichen Servicequalität der Energieversorger sicherzustellen. Frau Conrad betonte ihre guten Wünsche für die Zukunft, insbesondere bei



den aktuellen Zeiten. Das Unternehmerpaar bleibt positiv realistisch: „Eine Glaskugel hat keiner“, bestätigte Geschäftsführer Poch, „Jedoch ist uns bewusst, dass beim volatilen Umfeld im Energiesektor morgen schon wieder alles anders sein kann.“

## Aus dem Rathaus

### Aus dem Bauamt

**Ab 01.01.2026 keine Altkleidercontainer in Naunhof und seinen Ortsteilen**

Zum 31.12.2025 wurde der Betrieb der Altkleidercontainer aller Stellplätze in Naunhof und den Ortsteilen gekündigt.

Derzeit beobachten wir ein Überangebot an Alttextilien aufgrund fehlender Absatzmärkte, zunehmend schlechtere Qualität und Materialbeschaffenheit der Sammelware sowie das Fehlen geeigneter Recyclingmöglichkeiten.

Ein großes Problem dabei ist, dass Menschen ihren Müll, kaputte Gegenstände oder nicht mehr tragbare Textilien neben oder in die Container werfen. Der Anteil des Mülls liegt bei etwa 20 %, was zusätzlichen Sortier- und Entsorgungsaufwand und -kosten verursacht.

Überfüllte Container erfordern häufigere Leerungen und seit einiger Zeit immer mehr Arbeit für unsere Bauhofmitarbeiter, was letztendlich immense Einsatz- und Entsorgungskosten für die Stadt Naunhof bedeutet.

Ab dem 01. Januar 2025 gilt die Trennsammlungspflicht für Textilabfälle in Deutschland. Sie wurde eingeführt, damit Textilien wiederverwendet oder nachrangig recycelt werden können. Dies ist ein wichtiger Baustein zum Aufbau einer Kreislaufwirtschaft für Textilien.

Wer sich unsicher ist, ob ein Kleidungsstück oder ein Textil noch in die Altkleidersammlung gehört, kann sich **folgende Faustregel merken:**

Würde man es noch einem Freund oder Bekannten geben? Ist die Antwort nein, sollte das Stück in den Restabfall. Stark

verschlissene, verschmutzte oder nicht mehr tragbare Kleidung (Lumpen) darf und sollte weiterhin über die Restmülltonne bzw. den Sperrmüll entsorgt werden. Saubere, unbeschädigte und gut tragbare Bekleidung, Woll- und Strickwaren, paarweise gebündelte Schuhe, gebrauchte Handschuhe, Decken, Tischdecken, Bettwäsche, Hand- und Badetücher, Waschlappen sowie Gardinen gehören weiterhin dem Zweitmarkt, wie z.B. Secondhand, Online-Plattformen, Kleiderkammern und Abholdiensten. Für die Entsorgung von nicht mehr verwendbaren Altkleidern stehen die Wertstoffhöfe der Kommunalentsorgung Landkreis Leipzig GmbH (KELL) in Brandis und Grimma zur Verfügung.

#### Wertstoffhof Beucha – Brandis

Gewerbegebiet Beucha  
Gebrüder-Helfmann-Straße 19  
Gewerbegebiet Brandis-West, 04824 Brandis

Öffnungszeiten Wertstoffhof Beucha:  
Sommer 01.04. – 31.10.

Di. 10:00 - 18:00 Uhr

Mi. 14:00 - 17:00 Uhr

Fr. 09:00 - 12:00 Uhr

am 3. Sa. im Monat 08:00 - 13:00 Uhr

Winter 01.11. – 31.03.

Di. 10:00 - 17:00 Uhr

Mi. 14:00 - 17:00 Uhr

am 3. Sa. im Monat 08:00 - 13:00 Uhr

Heiligabend, Silvester sowie an gesetzlichen Feiertagen geschlossen.

#### Wertstoffhof Grimma

Gewerbepark TLG  
Bahnhofstraße 5, 04668 Grimma



Öffnungszeiten Wertstoffhof Grimma:  
Sommer 01.04. – 31.10.

Di. 10:00 - 18:30 Uhr

Mi.-Fr. 09:00 - 17:00 Uhr

am 3. Sa. im Monat 08:00 - 13:00 Uhr

Winter 01.11. – 31.03.

Di.-Fr. 09:00 - 17:00 Uhr

am 3. Sa. im Monat 08:00 - 13:00 Uhr

am 24. und 31. Dezember sowie an den gesetzlichen Feiertagen geschlossen.

Die Abgabe von Schadstoffen ist nur zu den Samstagsöffnungszeiten möglich.

Weitere Informationen finden Sie in der Beilage von KELL in der Dezemberausgabe des Landkreis-Journals oder auf [www.kell-gmbh.de](http://www.kell-gmbh.de).

**Betonsanierung an der Oberschule Naunhof erfolgreich abgeschlossen – Treppe nun fit für die kommenden Jahrzehnte**

Die umfangreiche Betonsanierung der Haupttreppe an der Oberschule Naunhof ist nach mehreren Wochen Bauzeit erfolgreich abgeschlossen. Trotz der aufwendigen Arbeiten konnte der Schulbetrieb während



der gesamten Maßnahme ohne Einschränkungen fortgeführt werden.

Die Sanierung war notwendig, nachdem im Rahmen einer routinemäßigen Überprüfung deutliche Korrosionsspuren am Beton festgestellt wurden. Um die Sicherheit der Schulgemeinschaft zu gewährleisten, leitete man daher eine umfassende

Instandsetzung ein. Dabei mussten beschädigte Betonteile abgetragen, korrodierte Stellen behandelt und die Konstruktion technisch auf den neuesten Stand gebracht werden.



## Aus der Naunhofer Kultur WerkStadt

Herzlichen Glückwunsch an den Gewinner des Heimatwandertages

Michael Bogen aus Naunhof durfte am 1. Adventswochenende auf dem Weihnachtsmarkt seinen Siegerpreis als Gewinner des Quiz zum diesjährigen Heimatwandertag entgegennehmen. Anja Gaitzsch, Leiterin der Naunhofer Kultur WerkStadt, überreichte den Gewinn gemeinsam mit

dem Regionalgeschäftsführer der IKK classic Karsten Ullmann an den glücklichen Sieger. Er freut sich über einen 100 Euro-Mediamarkt-Gutschein. Die Stadt Naunhof bedankt sich ganz herzlich bei der IKK für die Unterstützung und wünscht Herrn Bogen viel Freude mit dem Gewinn.

## Aus dem Ordnungsamt

Hinweis zu zeitweisen Straßenverschmutzungen im Wohngebiet Grünstadt

Im Zuge der aktuellen Bauarbeiten zur Errichtung neuer Mehrfamilienhäuser kommt es im betroffenen Wohngebiet zu Verschmutzungen der Fahrbahnen im Granit- und Marmorweg. Besonders während der Erdarbeiten kann es durch Aushubmaterial, feuchten Boden und anhaftenden Schmutz an Baustellenfahrzeugen dazu kommen, dass Erde oder Matsch auf die Straße gelangen. Dies lässt sich trotz sorgfältiger Arbeitsweise nicht vollständig vermeiden – insbesondere in den Wintermonaten mit nassem und frostigem Wetter. Für Anwohner ist eine saubere Wohnstraße natürlich wünschenswert. Gleichzeitig muss berücksichtigt werden,

dass eine Baustelle ein zeitlich begrenzter Zustand ist, bei dem gewisse Beeinträchtigungen nicht vollständig zu vermeiden sind. Die Baustelle ist ordnungsgemäß mit dem Verkehrszeichen „Achtung Baustelle“ ausgeschildert. Außerdem gilt eine Geschwindigkeitsbegrenzung auf 30 km/h. Damit sind die Verkehrsteilnehmer auf mögliche Gefahren hingewiesen und können ihr Fahrverhalten entsprechend anpassen. Die Baufirma ist aufgefordert regelmäßige Reinigungsarbeiten durchzuführen und stärkere Verschmutzungen zeitnah zu beseitigen. Eine tägliche Komplettreinigung ist allerdings nicht vorgeschrieben und bei winterlicher Witterung oft nur

von kurzer Wirkung. Für Anwohnerinnen und Anwohner, die besonders empfindliche Fahrzeuge besitzen oder Verschmutzungen am Lack vermeiden möchten, besteht die Möglichkeit, den Bereich problemlos zu umfahren. Das Wohngebiet verfügt über eine zweite, vollständig nutzbare Zufahrt. Diese Alternative ermöglicht es, den betroffenen Abschnitt ohne nennenswerten Umweg zu meiden. Wir bitten um Verständnis dafür, dass eine Baustelle immer mit gewissen, vorübergehenden Beeinträchtigungen verbunden ist. Die Maßnahmen laufen innerhalb der üblichen und vertretbaren Rahmenbedingungen.

## Aus der Geschäftsstelle des Stadtrates

Sitzungstermine

Di, 13. Januar

**Ortschaftsrat Ammelshain**

Saal im Feuerwehrgerätehaus Ammelshain

Mi, 14. Januar

**Ortschaftsrat Lindhardt**

Gesellschaftsraum in der Gaststätte Lindenklause

Do, 15. Januar

**Vergabeausschuss**

Sitzungssaal im Rathaus

Mo, 19. Januar

**Ortschaftsrat Fuchshain**

Vereinsraum im Bürgerhaus Fuchshain

Mi, 21. Januar

**Ortschaftsrat Erdmannshain/Eicha/Albrechtshain**

Saal im Dorfgemeinschaftshaus Eicha

Do, 22. Januar

**Stadtrat**

Sitzungssaal im Rathaus

Über die Tagesordnungen und die Anfangszeiten können Sie sich vier Tage vor den Sitzungen im Rats- und Bürgerinformationssystem (<https://naunhof.gremien.info>, siehe QR-Code) oder an den Schaukästen (für die Ortschaftsratsitzungen an den Schaukästen in den jeweiligen Ortsteilen) sowie in den sozialen Medien informieren.



## Nichtbindende öffentliche Ausschreibung

**Die Stadt Naunhof bietet ein Grundstück entsprechend den „Grundsätzen zur Privatisierung von kommunalen Gebäuden“ an.**

**Es handelt sich um folgendes Grundstück:**

Lange Straße 40 in 04683 Naunhof, Flurstück Nr. 26/2 der Gemarkung Naunhof mit einer Größe von 247 m<sup>2</sup>. Das Grundstück ist bebaut mit einem leerstehenden Mehrfamilienhaus mit 4 Wohneinheiten. Die Wohnfläche beträgt insgesamt 158 m<sup>2</sup>.

Für das Grundstück wurde ein Mindestgebot in Höhe von 50.000,00 € festgelegt.

Der Käufer hat nachstehend aufgeführte Auflagen zu erfüllen.

1. Innerhalb von 2 Jahren ab Eigentumsumschreibung im Grundbuch müssen folgende Investitionen am Wohngebäude vorgenommen werden:

1. Erneuerung/Sanierung der Fenster und Türen
2. Erneuerung/Sanierung des Daches

und der Dachentwässerung

3. Erneuerung/Sanierung der Sanitär- und Elektroinstallation

4. Einbau einer modernen Heizungsanlage

5. Sanierung der Außenfassade

2. Übernahme von einem im Grundbuch eingetragenen Geh-, Fahrt- und Leitungsrecht

3. Eine Weiterveräußerung ist bis zum vollständigen Abschluss der Sanierungsaufgaben nur mit ausdrücklicher Zustimmung der Stadt Naunhof zulässig.

4. Die Nebenkosten sind vom Käufer zu tragen.

Nähere Auskünfte erteilt das Bauamt, Frau Pfeiffer, Tel. 034293/42-143 oder per E-Mail: pfeiffer-bauamt@naunhof.de.

Die Kaufangebote sind der Stadtverwal-

tung Naunhof, 04683 Naunhof, Markt 1 bis zum **06. Februar 2026** in einem verschlossenen Umschlag unter der Angabe „**Kaufangebot Lange Straße 40 – Bitte nicht öffnen!**“ schriftlich zu übergeben bzw. mitzuteilen.

Die Öffnung der Umschläge erfolgt am **10. Februar 2026 um 18:00 Uhr** im Besprechungsraum des Rathauses der Stadt Naunhof, Raum 3.04 (2. OG) im Beisein der Bieter.

Stadtverwaltung Naunhof



## Ihre Fragen – unsere Antworten

*Kurze und klare Antworten zu oft gestellten Fragen aus der Mitte der Stadt, den Ortsteilen sowie aus der Mitreden-Kampagne.*

### **2x Bremsbühl oder Blitzer in Siedlung in Ammelshain, da SpielstraÙe**

Vielen Dank für den Hinweis und das Engagement für mehr Verkehrssicherheit in der Siedlerstraße in Ammelshain. Das Thema ist der Verwaltung wichtig und wurde sorgfältig geprüft.

Aktuell sieht die Verwaltung jedoch keinen Bedarf für zusätzliche Maßnahmen wie Bremsbühl, einen Blitzer oder weitere Markierungen. Die Straße ist bereits als Spielstraße ausgewiesen – damit gilt Schrittgeschwindigkeit, was grundsätzlich schon für eine deutliche Verkehrsberuhigung sorgt.

Die Siedlerstraße ist eine schmale Sackgasse, die überwiegend von den Anwohnenden genutzt wird. Ein erhöhtes Verkehrsaufkommen oder sicherheitsrelevante Probleme sind bisher nicht bekannt. Auch die am Ende gelegene Kfz-Werkstatt wird nach unserer Kenntnis regulär über den Weg Am alten Bahnhof angefahren, sodass kein zusätzlicher Durchgangsverkehr entsteht. Für bauliche Maßnahmen wie Bremsbühl oder für einen Blitzer müssten nachweisbare Gefährdungen, wiederholte Beschwerden

oder entsprechende verkehrsrechtliche Gründe vorliegen. Diese Voraussetzungen sind derzeit nicht gegeben. Auch ein weiteres SpielstraÙen-Piktogramm wird aktuell nicht als notwendig bewertet, da die vorhandene Beschilderung bereits klar auf die geltende Schrittgeschwindigkeit hinweist.

Selbstverständlich beobachtet die Verwaltung die Situation weiter. Sollten künftig Auffälligkeiten gemeldet oder festgestellt werden, wird das Thema erneut geprüft.

### **Abfall (Speisereste, Papier) im Schmuckbrunnen**

Der Schmuckbrunnen auf dem Bahnhofsvorplatz wird im Rahmen unserer regelmäßigen Reinigungs- und Kontrollrunden gepflegt. Trotzdem kann es vorkommen, dass Verunreinigungen zwischen den Terminen entstehen. Sollten Sie Verschmutzungen oder Schäden bemerken, die längere Zeit bestehen bleiben, freuen wir uns sehr über einen kurzen Hinweis – zum Beispiel über den Mängelmelder in der ParthelandApp.

Unser Team arbeitet mit begrenzten personellen Ressourcen, be-

müht sich aber stets, alle Aufgaben so schnell wie möglich zu erledigen. Vielen Dank für Ihre Unterstützung und Ihr Verständnis!

### **Für Fuchshain eine verkehrssichere Neuordnung des ruhenden Verkehrs entlang Hauptstraße und Seifertshainer Straße -> Gefahr: dauerhaft parkende Autos vor und hinter Bushaltestelle -> Wunsch: Ausweitung Halteverbot**

Die Verwaltung hat das Anliegen aufmerksam geprüft. Im Bereich der Bushaltestellen gibt es klare Vorgaben: Nach § 12 StVO ist das Halten 15 Meter vor und 15 Meter hinter dem Haltestellenschild verboten. Dieser Schutzbereich sorgt dafür, dass Busse gut ein- und ausfahren können und alle Verkehrsteilnehmenden – insbesondere Fahrgäste – eine gute Sicht haben. Das Parken am rechten Fahrbahnrand außerhalb dieses Schutzbereiches ist damit rechtlich zulässig und durch die Straßenbreite ein sicheres Passieren möglich. Nach aktueller Einschätzung geht von den bestehenden Parksituationen keine zusätzliche Gefährdung aus.

Eine Ausweitung des Halteverbots

wird daher derzeit nicht als notwendig angesehen.

Die Stadtverwaltung wird die Situation jedoch weiterhin im Blick

behalten. Sollte sich die Verkehrslage verändern oder sollten neue Hinweise eingehen, wird selbstverständlich erneut geprüft.

Redaktionsschluss der Stadtverwaltung ist der 14.01.2026,  
Anzeigenschluss ist der 14.01.2026.

Die Stadt Naunhof gratuliert ganz herzlich ...



...zum Geburtstag  
am 15. Januar

Kurt Dieter Schenk aus Naunhof  
85. Geburtstag

## Öffentliche Bekanntmachungen

### Öffentliche Bekanntmachungen der Stadt Naunhof

#### Sitzung des Finanzausschusses am 04. Dezember 2025

Anzahl der Mitglieder:  
6 Stadträte und Bürgermeisterin Anna-Luise Conrad als Vorsitzende

##### Anwesend:

Bürgermeisterin Anna-Luise Conrad (parteilos)  
StRin Katrin Beckmann (Fraktion der Bürgerliste)  
StR Uwe Herrmann (Fraktion der Bürgerliste)  
StR Dr. Hermann Kinne (FW Fu)  
StR Michael Schramm (CDU-Fraktion)

StR Jens Redmann (B'90/Die Grünen)  
StR Sven Lehmann (AfD-Fraktion)

##### 1. Bekanntgabe eines nicht öffentlich gefassten Beschlusses

1.1 In der nicht öffentlichen Sitzung des Finanzausschusses am 13.11.2025 wurden einstimmig die Sitzungstermine für das Jahr 2026, der Sitzungsort der Sitzungssaal im Rathaus und die Anfangszeit 19:00 Uhr beschlossen.

##### 2. In der Sitzung gefasste Beschlüsse

2.1 Der Finanzausschuss hat mit 4 Zustimmungen, 1 Gegenstimme und 1 Enthaltung den Erlass der Nutzungsgebühren für die Durchführung des Frühjahrs- und Herbstbasars im Jahr 2026 der Interessengemeinschaft „Rund ums Kind“ in der Parthelandhalle in Höhe von insgesamt 928,40 Euro beschlossen.

Stadtrat Herrmann hat nicht an der Abstimmung teilgenommen.

#### Sitzung des Stadtrates am 27. November 2025

Gesamtzahl der Stadträte:  
16 + Bürgermeisterin Anna-Luise Conrad

##### Anwesend:

Bürgermeisterin Conrad (parteilos)  
StR Herrmann (Fraktion der Bürgerliste)  
StR Blankenburg (Fraktion der Bürgerliste)  
StR Schaller (Fraktion der Bürgerliste)  
StRin Beckmann (Fraktion der Bürgerliste)  
StRin Naumann (AfD-Fraktion)  
StR Streller (AfD-Fraktion)  
StR Lehmann (AfD-Fraktion)  
StR Kirmse (AfD-Fraktion)  
StRin Wegel (CDU-Fraktion)  
StR Eichhorn (BSW)  
StR Voß (BSW)  
StR Dr. Kinne (FW Fu)  
StR Redmann (Bündnis90/GRÜNE)  
StRin Meinel (Fraktion FDP/WVA)

##### Entschuldigt:

StR Schramm (CDU-Fraktion)  
StR Kadyk (Fraktion FDP/WVA)

##### 1. Bekanntgabe nicht öffentlich gefasster Beschlüsse

1.1 In der nicht öffentlichen Sitzung

des Stadtrates am 29.10.2025 wurde mit 12 Zustimmungen und 3 Enthaltungen die Höhergruppierung der Stelle Sachgebietsleitung Fachbereich Kindertagesstätten, Jugend und Schulangelegenheiten, Beschaffung in die Entgeltgruppe 10 sowie der Stelle Sachgebietsleitung Fachbereich Personal in die Entgeltgruppe 10 beschlossen.

##### 2. In öffentlicher Sitzung gefasste Beschlüsse

2.1 Mit 13 Zustimmungen und 2 Gegenstimmen wurde die Durchführung eines Bürgerentscheides zur Entscheidungsvorlage „Sind Sie dafür, dass die Stadt Naunhof im Rahmen ihres Einvernehmens nach § 36 BauGB alle rechtlich und tatsächlich zulässigen Möglichkeiten nutzt, um die Errichtung von Windenergieanlagen auf dem Stadtgebiet zu verhindern, mindestens aber in ihren Auswirkungen einzuschränken?“ beschlossen und der Abstimmungstag für den Bürgerentscheid auf Sonntag, den 01.03.2026 bestimmt.

2.2 Mit 8 Zustimmungen und 7 Gegenstimmen wurde beschlossen, den

Auftrag für Los 1.1 „Rückbau von Kanälen und unterirdischen Bauwerken“ zum Vorhaben Revitalisierung des ehemaligen Sachsenpelzgeländes, Alte Beuchaer Straße 9 in Naunhof an die Firma Umwelt 2000 GmbH aus Leipzig zu einer Vergabesumme von 558.675,00 Euro brutto zu vergeben.

2.3 Zum Antrag auf Baugenehmigung für den Neubau von 2 Mehrfamilienhäusern mit 28 Pkw-Stellplätzen (davon 21 Pkw-Stellplätze im Garagen-Geschoss) in Naunhof, Melanchthonstraße 3 + 5, Flurstück 503/6 der Gemarkung Naunhof, wurde einstimmig das Einvernehmen der Stadt Naunhof erteilt.

2.4 Der Stadtrat hat einstimmig die Ausschreibung des Grundstücks Lange Straße 40 in Naunhof, Flurstück Nr. 26/2 der Gemarkung Naunhof mit einer Größe von 247 m<sup>2</sup> in dem Amtsblatt Naunhofer Nachrichten sowie auf der Homepage der Stadt Naunhof zu einem Mindestgebot in Höhe von 50.000,00 Euro beschlossen.



2.5 Der Stadtrat hat einstimmig die Entwurfsplanung zur Sanierung des Vereinsgebäudes, Vereinsweg 1 in Naunhof beschlossen.

2.6 Mit 13 Zustimmung und 2 Gegenstimmen wurde die Rechtsverordnung über das Offenhalten von Verkaufsstellen an drei Sonntagen im Jahr 2026 beschlossen.

2.7 Der Stadtrat hat mit 14 Zustimmung und 1 Gegenstimme die Billigung des Vorentwurfs des Bebauungsplans „Gewerbegebiet Ammelshain Süd“ in der Fassung vom 27.10.2025 samt Begründung und Anlagen zum Bebauungsplan beschlossen gemäß § 3 Abs. 2 BauGB die frühzeitige Beteiligung der Öffentlichkeit bestimmt. Gleichzeitig holt die Stadt gemäß § 4 Abs. 2 BauGB i.V.m. § 2 Abs. 2 BauGB die Stellungnahmen der Behörden und sonstigen Träger öffentlicher Belan-

ge sowie der Nachbargemeinden zum Vorentwurf des Bebauungsplans ein. Der Bebauungsplan „Gewerbegebiet Ammelshain Süd“ wird als vorhabenbezogener Bebauungsplan im Außenbereich auf der Grundlage von § 12 BauGB und § 35 BauGB aufgestellt.

2.8 Mit 14 Zustimmung und 1 Gegenstimme wurde der Vorentwurf für die Änderung des Flächennutzungsplans im Bereich des „Gewerbegebiet Ammelshain Süd“ in der Fassung vom 27.10.2025 samt Begründung und Anlagen gebilligt und gemäß § 3 Abs. 2 BauGB die Beteiligung der Öffentlichkeit bestimmt. Gleichzeitig holt die Stadt gemäß § 4 Abs. 2 BauGB i.V.m. § 2 Abs. 2 BauGB die Stellungnahmen der Behörden und sonstigen Träger öffentlicher Belange sowie der Nachbargemeinden zum Vorentwurf des Bebauungsplans ein. Die Änderung erfolgt zur Darstellung einer

gewerblichen Baufläche im Außenbereich gemäß § 5 BauGB und dient der Vorbereitung des vorhabenbezogenen Bebauungsplans „Gewerbegebiet Ammelshain Süd“.

2.9 Mit 14 Zustimmung und 1 Enthaltung wurde die Annahme von Geld- und Sachspenden, Schenkungen oder ähnlichen Zuwendungen entsprechend § 73 Abs. 5 SächsGemO sowie deren angegebene Verwendung mit einem Wert von 723,98 Euro beschlossen.

2.10 Mit 14 Zustimmung und 1 Enthaltung wurde die Annahme von Geld- und Sachspenden, Schenkungen oder ähnlichen Zuwendungen entsprechend § 73 Abs. 5 SächsGemO sowie deren angegebene Verwendung mit einem Wert von 2.212,00 Euro beschlossen.

#### Korrektur zur Bekanntmachung vom 28.11.2025: Billigungs- und Auslegungsbeschluss zur Beteiligung der Öffentlichkeit zur Aufstellung des Bebauungsplans „Gewerbegebiet Ammelshain Süd“

Die Korrektur ist aufgrund eines Schreibfehlers zur Jahresangabe erforderlich, die Auslegung wurde daher um eine Woche verlängert.

Der Stadtrat der Stadt Naunhof hat in seiner Sitzung am 27.11.2025 den Billigungs- und Auslegungsbeschluss des Bebauungsplans „Gewerbegebiet Ammelshain Süd“ auf Grundlage von § 12 BauGB und von § 35 BauGB nach den allgemeinen Verfahrensvorschriften nach §§ 2 ff. BauGB beschlossen (Beschluss zur Vorlage Nr. 117/2025).

Gegenüber dem Aufstellungsbeschluss hat sich der Geltungsbereich des Bebauungsplans geändert bzw. wurde aus planerischen Gründen erweitert.

Das Plangebiet liegt innerhalb des Hoheitsgebietes der Stadt Naunhof, südlich des Ortsteils Ammelshain und nördlich der Bundesautobahn (BAB) 14. Der Geltungsbereich ist in der beigefügten Abbildung dargestellt. Betroffen sind folgende Flurstücke der Gemarkung Naunhof auf einer Fläche von 15,6 Hektar: 748/1; 767/5; 768/1; 769/1; 770/1; 771/3, sowie teilweise die Flurstücke 386/7; 386/11; 388/a; 388/1; 464/2; 747/1; 749; 772/9; 772/14; 772/16; 772/17; 778.

Folgende, wesentliche Planinhalte sollen vorgenommen werden:

- Die Firma Wreesmann agiert als Vorhabenträgerin und will aufgrund

der Vielzahl von Filialen im ostdeutschen Raum einen Logistikstandort errichten.

- Durch die geänderte Nutzung der Fläche besteht Planungsbedarf, um eine geordnete städtebauliche Entwicklung zu gewährleisten. Das derzeit landwirtschaftlich genutzte Gebiet liegt nach § 35 BauGB im Außenbereich und ist planungsrechtlich ungeregelt. Daher ist ein qualifizierter Bebauungsplan erforderlich, der Nutzung, Intensität und Umweltbelange festlegt. Eine Eingriffs-Ausgleichs-Bilanz wurde entsprechend erstellt.
- Der Bebauungsplan beinhaltet den Bau einer 5,4 ha großen Logistikhalle mit Bürotrakt im Gebäudekopf.
- Für die Zufahrt wird ein Knotenpunkt mit Lichtsignalanlage an der Autobahnabfahrt der A 14 geplant.
- Bezüglich der Umweltbelange wurden verschiedene Maßnahmen zur Reduzierung der Umweltauswirkungen geplant. Dazu gehören die Grabenrenaturierung im Norden der Fläche, eine Eingrünung des Gebietes mit Blühwiesen und einem Laubmischwald sowie ein umfassendes Regenwassermanagementsystem und Dachbegrünung.
- Zum Schutz vor Schallimmissionen bei der nächstgelegenen Wohnsiedlung an der Polenzer Straße wurde im nördlichen Bereich der Zufahrts-

straße eine 90 m lange Schallschutzwand festgesetzt.

Der Bebauungsplan wird als qualifizierter Bebauungsplan gemäß § 30 Abs. 1 BauGB für einen Bereich im Außenbereich im Sinne des § 35 BauGB aufgestellt.

Das Verfahren erfolgt nach den allgemeinen Vorschriften der §§ 2 ff. BauGB. Im Rahmen der Aufstellung werden eine Umweltprüfung gemäß § 2 Abs. 4 BauGB durchgeführt und ein Umweltbericht gemäß § 2a BauGB erstellt. Ebenso wird gemäß § 3 BauGB die Öffentlichkeit beteiligt und nach § 4 BauGB die Beteiligung der Behörden und sonstigen Träger öffentlicher Belange durchgeführt. Der Bebauungsplan wird im Regelverfahren mit Durchführung sämtlicher gesetzlich vorgeschriebener Verfahrensschritte, einschließlich der Abwägung der öffentlichen und privaten Belange gemäß § 1 Abs. 7 BauGB, aufgestellt.

Der Stadtrat der Stadt Naunhof hat in seiner Sitzung am 27.11.2025 den Vorentwurf des Bebauungsplans gebilligt und diesen zur Beteiligung der Öffentlichkeit, der Behörden und sonstigen Träger öffentlicher Belange und der Nachbargemeinden bestimmt (Beschluss zur Vorlage Nr. 117/2025).

Der Vorentwurf des Bebauungsplans mit seiner Begründung ist nach der ortsüblichen Bekanntmachung der Be-

teiligung öffentlich zur Einsichtnahme und zur Äußerung vom

**08.12.2025 bis einschließlich  
23.01.2026**

im Internet auf folgenden Seiten veröffentlicht: <https://www.naunhof.de/seite/376470/beteiligungen.html> sowie über das zentrale Landesportal unter <https://buergerbeteiligung.sachsen.de/portal/bplan/startseite>

Als zusätzliches Informationsangebot erfolgt innerhalb der Frist eine Auslegung der Unterlagen während der nachfolgenden Dienstzeiten im Bauamt der Stadtverwaltung Naunhof, Markt 1, 04683 Naunhof.

Dienstag: 09.00 - 12.00  
und 14.00 - 18.30 Uhr  
Mittwoch: 09.00 - 12.00  
und 13.00 - 15.30 Uhr  
Donnerstag:  
09.00 - 12.00 Uhr  
und 13.00 - 15.30 Uhr  
Freitag: 09.00 - 12.00 Uhr

Außerhalb der genannten Zeiten sind Termine nach Absprache möglich.

Stellungnahmen können während der Beteiligungsfrist abgegeben werden. Es wird darauf hingewiesen, dass nicht fristgerecht abgegebene Stellungnahmen bei der Beschlussfassung über die Bauleitpläne unberücksichtigt bleiben können.

Die Abgabe von Stellungnahmen soll elektronisch per E-Mail an [info@naunhof.de](mailto:info@naunhof.de) erfolgen, bei Bedarf können Stellungnahmen auch auf anderem Weg abgegeben werden.

Für Rückfragen steht die Stadtverwaltung Naunhof und das Unternehmen FIEGE Logistik Stiftung & Co. KG, welches die Planung ausführt, mit Hr.

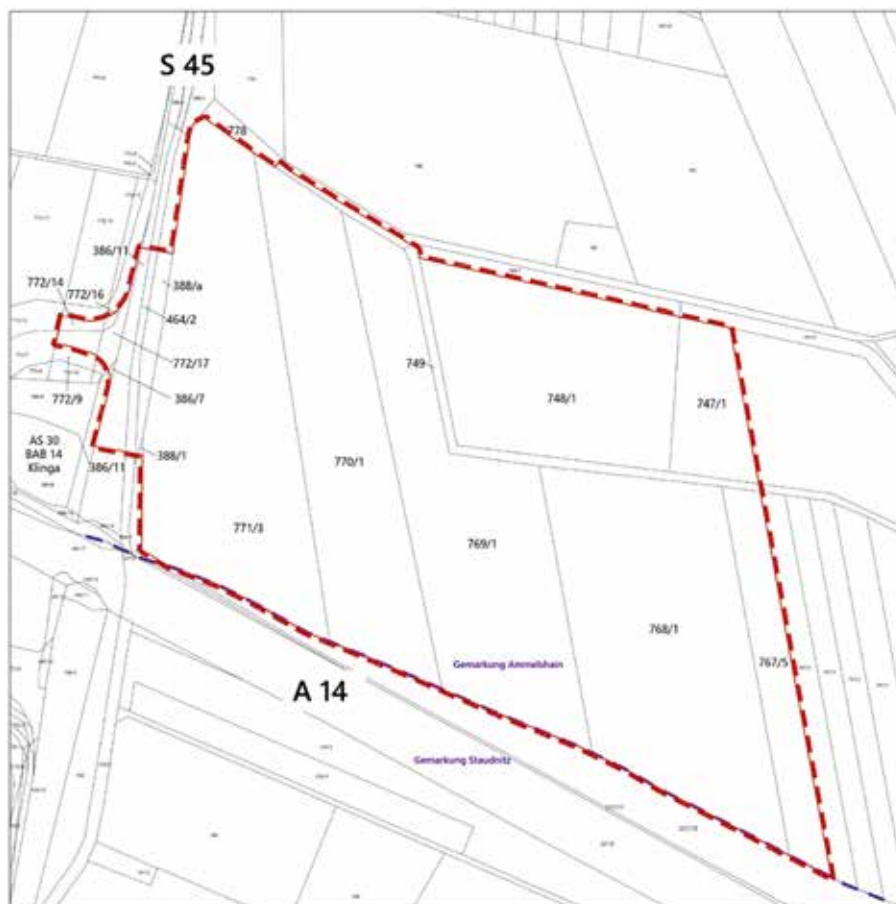

 Räumlicher Geltungsbereich des Vorentwurfes  
(Quelle: ICL 2025)



Schröder als Ansprechpartner (Tel.: +49 171 4776749 oder [malte.schroeder@fiege.com](mailto:malte.schroeder@fiege.com)) zur Verfügung.

Hinweis zum Datenschutz:  
Die Verarbeitung personenbezogener Daten erfolgt auf Grundlage des § 3 BauGB in Verbindung mit Art. 6 Abs. 1 Buchst. E DSGVO und dem sächsischen Datenschutzgesetz. Sofern Sie Ihre Stellungnahme ohne Absenderangaben abgeben, erhalten Sie keine Mitteilung über das Ergebnis der Prüfung.

Weitere Informationen entnehmen Sie bitte dem Formblatt: „Informationspflichten bei der Erhebung von Daten im Rahmen der Öffentlichkeitsbeteiligung nach BauGB (Art. 13 DSGVO)“, welches mit ausliegt.

Naunhof, 10.12.2025

Anna-Luise Conrad  
Bürgermeisterin

### Korrektur zur Bekanntmachung vom 28.11.2025: Billigungs- und Auslegungsbeschluss zur Beteiligung der Öffentlichkeit zur Änderung des Flächennutzungsplans

Die Korrektur ist aufgrund eines Schreibfehlers zur Jahresangabe erforderlich, die Auslegung wurde daher um eine Woche verlängert.

Der Stadtrat der Stadt Naunhof hat in seiner Sitzung am 27.11.2025 den Billigungs- und Auslegungsbeschluss zur Änderung des Flächennutzungsplans im Bereich des Bebauungsplans „Gewerbegebiet Ammelshain Süd“ beschlossen (Beschluss zur Vorlage Nr. 117/2025). Die Änderung erfolgt zur

Darstellung einer gewerblichen Baufläche im Außenbereich gemäß § 5 BauGB und dient der Vorbereitung des vorhabenbezogenen Bebauungsplans „Gewerbegebiet Ammelshain Süd“.

Gegenüber dem Aufstellungsbeschluss hat sich der Geltungsbereich entsprechend der Gebietsänderung des Bebauungsplans geändert bzw. wurde aus planerischen Gründen erweitert.

Das betroffene Gebiet liegt innerhalb des Hoheitsgebietes der Stadt

Naunhof, südlich des Ortsteils Ammelshain und nördlich der Bundesautobahn (BAB) 14, in einer Entfernung von ca. 4 km (Luftlinie) zum Stadtzentrum Naunhof. Der Geltungsbereich ist in der beigefügten Abbildung dargestellt. Betroffen sind folgende Flurstücke der Gemarkung Naunhof auf einer Fläche von 15,6 Hektar: 748/1; 767/5; 768/1; 769/1; 770/1; 771/3, sowie teilweise die Flurstücke 386/7; 386/11; 388/a; 388/1; 464/2; 747/1; 749; 772/9; 772/14; 772/16; 772/17; 778.

Folgende, wesentliche Änderungen sollen vorgenommen werden:

- Bislang ist das Gebiet als Fläche für Landwirtschaft gemäß § 5 Abs. 2 Nr. 9a BauGB im Flächennutzungsplan gekennzeichnet. Die Änderung führt dazu, dass das Gebiet als Gewerbegebiet GE nach § 8 BauNVO dargestellt wird.
- Grund dafür ist der vorhabenbezogene Bebauungsplan „Gewerbegebiet Ammelshain Süd“, der den Bau einer Logistikhalle für das Unternehmen Wreesmann auf dem Gebiet vorsieht.

Die Änderung des Flächennutzungsplans erfolgt nach den allgemeinen Vorschriften der §§ 2 ff. BauGB. Im Rahmen der Aufstellung werden eine Umweltprüfung gemäß § 2 Abs. 4 BauGB durchgeführt und ein Umweltbericht gemäß § 2a BauGB erstellt.

Gemäß § 3 BauGB wird die Öffentlichkeit beteiligt und nach § 4 BauGB die Beteiligung der Behörden und sonstigen Träger öffentlicher Belange durchgeführt.

Die Änderung des Flächennutzungsplans wird im Regelverfahren unter Durchführung sämtlicher gesetzlich vorgeschriebener Verfahrensschritte, einschließlich der Abwägung der öffentlichen und privaten Belange nach § 1 Abs. 7 BauGB, vorgenommen.

Der Stadtrat der Stadt Naunhof hat in seiner Sitzung am 27.11.2025 den Vorentwurf zur Änderung des Flächennutzungsplans gebilligt und diesen zur Beteiligung der Öffentlichkeit, der Behörden und sonstigen Träger öffentlicher Belange und der Nachbargemeinden bestimmt (Beschluss zur Vorlage Nr. 118/2025).

Der Vorentwurf zur Änderung des Flächennutzungsplans mit seiner Begründung sind nach der ortsüblichen Bekanntmachung der Beteiligung öffentlich zur Einsichtnahme und zur Äußerung vom

**08.12.2025 bis einschließlich  
23.01.2026**

im Internet auf folgenden Seiten veröffentlicht:

<https://www.naunhof.de/seite/376470/beteiligungen.html>sowie

Planauszug zur Änderung des FNP im Bereich Autobahnanschlussstelle Klinga, östlich der S 45



#### Zeichenerklärung

(Planzeichen nach PlanZV, für geänderten Planauszug)



über das zentrale Landesportal unter <https://buergerbeteiligung.sachsen.de/portal/bplan/startseite>

Als zusätzliches Informationsangebot erfolgt innerhalb der Frist eine Auslegung der Unterlagen während der nachfolgenden Dienstzeiten im Bauamt der Stadtverwaltung Naunhof, Markt 1, 04683 Naunhof.

Dienstag: 09.00 - 12.00 und 14.00 - 18.30 Uhr  
Mittwoch: 09.00 - 12.00 und 13.00 - 15.30 Uhr  
Donnerstag: 09.00 - 12.00 und 13.00 - 15.30 Uhr  
Freitag: 09.00 - 12.00 Uhr

Außerhalb der genannten Zeiten sind Termine nach Absprache möglich. Stellungnahmen können während der Beteiligungsfrist abgegeben werden. Es wird darauf hingewiesen, dass nicht fristgerecht abgegebene Stellungnahmen bei der Beschlussfassung über die Bauleitpläne unberücksichtigt bleiben können.

Die Abgabe von Stellungnahmen soll elektronisch per E-Mail an [info@naunhof.de](mailto:info@naunhof.de) erfolgen, bei Bedarf können Stellungnahmen auch auf anderem Weg abgegeben werden.

Für Rückfragen steht die Stadtverwaltung Naunhof und das Unternehmen FIEGE Logistik Stiftung & Co. KG, welches die Planung ausführt, mit Hr. Schröder als Ansprechpartner (Tel.: +49 171 4776749 oder [malte.schroeder@fiege.com](mailto:malte.schroeder@fiege.com)) zur Verfügung.

#### Hinweis zum Datenschutz:

Die Verarbeitung personenbezogener Daten erfolgt auf Grundlage des § 3 BauGB in Verbindung mit Art. 6 Abs. 1 Buchst. E DSGVO und dem sächsischen Datenschutzgesetz. Sofern Sie Ihre Stellungnahme ohne Absenderangaben abgeben, erhalten Sie keine Mitteilung über das Ergebnis der Prüfung. Weitere Informationen entnehmen Sie bitte dem Formblatt: „Informationspflichten bei der Erhebung von Daten im Rahmen der Öffentlichkeitsbeteiligung nach BauGB (Art. 13 DSGVO)“, welches mit ausliegt.

Naunhof, 10.12.2025

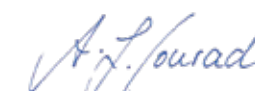
  
Anna-Luise Conrad  
Bürgermeisterin

Die nächste Ausgabe der Naunhofer Nachrichten erscheint am 24.01.2026.



## Rechtsverordnung der Stadt Naunhof über verkaufsoffene Sonn- und Feiertage in der Stadt Naunhof

Aufgrund von § 8 Abs. 1 des Sächsischen Gesetz über die Ladenöffnungszeiten (SächsLadÖffG) vom 01. Dezember 2010, zuletzt durch das Gesetz vom 5. November 2020 (SächsGVBl. S. 589) geändert, erlässt die Stadt Naunhof folgende Verordnung:

### § 1

Verkaufseinrichtungen in der Stadt Naunhof dürfen im Jahr 2026 an nachstehenden drei Sonntagen in der Zeit von 12.00 Uhr bis 18.00 Uhr geöffnet

sein.

**Veilchenmarkt 29.03.2026**

**Kartoffelfest 06.09.2026**

**Weihnachtsmarkt 29.11.2026**

### § 2

(1) Ordnungswidrig handelt, wer entgegen § 1 Verkaufsstellen an Sonn- und Feiertagen öffnet, soweit keine anderweitigen Regelungen getroffen worden sind.

(2) Die Ordnungswidrigkeit kann nach § 11 Abs. 1 Nr. 1 des Sächsi-

schen Ladenöffnungsgesetzes mit Geldbuße geahndet werden.

### § 3

Die Verordnung tritt am Tage nach ihrer Bekanntmachung in Kraft.

Naunhof, den 01.12.2025



Anna-Luise Conrad  
Bürgermeisterin

Kitas | Schulen 



## Kita Seepferdchen

### Neujahrsgrüße und Jahresrückblick



Mit einem vielfältigen und lebendigen Kita-Jahr blickt die Kita Seepferdchen

auf zahlreiche Höhepunkte zurück.

Unter dem Jahresmotto „Zeitreise ins Mittelalter“ tauchten die Kinder in eine fantasievolle Welt ein und erlebten viele besondere Momente.

„Unser Jahresmotto hat die Kinder begeistert. Sie konnten spielerisch entdecken, ausprobieren und in andere Rollen schlüpfen – genau das macht frühkindliche Bildung so wertvoll“, erklärt das Team der Kita.

Den Auftakt bildete das Faschingsfest, das die Kita in eine bunte Mittelalterzeit eintauchen ließ. Es folgte ein fröhliches Osterfest, bei dem die Kin-

der bastelten, suchten und gemeinsam feierten. Einer der spannendsten Höhepunkte war der Besuch der Burg Mildenstein, wo Geschichte hautnah erlebt wurde.

Emotional wurde es beim Zuckertütenfest, mit dem die Vorschulkinder feierlich in ihren neuen Lebensabschnitt verabschiedet wurden. „Der Abschied fällt uns jedes Jahr schwer, aber wir sind stolz, die Kinder ein Stück ihres Weges begleitet zu haben“, so das Seepferdchen Team.

Auch gemeinsames Anpacken spielte 2025 eine große Rolle: Zusammen mit engagierten Eltern wurde der Kita-Garten neugestaltet – es entstanden neue Spielbereiche, Beete und Bewegungsflächen, die von den Kindern sofort erobert wurden.

Im Sommer sorgte das fröhliche Sommerfest, unterstützt durch einen

eingeladenen Künstler, für strahlende Gesichter. Herbst und Winter standen ganz im Zeichen liebevoll gewonnener Traditionen: das gemeinsame Backen der Martinshörnchen, der stimmungsvolle Laternenumzug und schließlich der festliche Weihnachtsmarkt, der das Kita-Jahr abrundete.

„Unsere Feste und Projekte zeigen, wie wichtig eine starke Gemeinschaft ist. Ohne die Unterstützung unserer Eltern, Partner und Förderer wäre vieles nicht möglich gewesen“, betont das gesamte Team. „Wir sagen von Herzen Danke.“

Mit einem zuversichtlichen Blick nach vorn wünscht die Kita Seepferdchen allen Familien, Freunden und Unterstützern ein gesundes, glückliches und erfolgreiches Jahr 2026.

## Grundschule Naunhof

### Vermisst: Peter und der Wolf

Für ihre Suche begaben sich die Erstklässler der Grundschule Naunhof am 26.11. auf eine Theaterfahrt nach Leipzig. Drei Reisebusse fuhren die gesamte Jahrgangsstufe mit ihren Klassenlehrern und Erziehern bequem bis vor die Haustür des Theaters. Schon die Fahrt allein war aufregend, weil es viel zu entdecken gab, die Kinder

mit ihren Freunden zusammensitzen, erzählen und spielen durften. „Keks“, das Klassenmaskottchen der 1d, war auch dabei und konnten so manche Anspannung lösen oder Trost spenden. Die Musikalische Komödie Leipzig präsentierte Sergej Prokofjews Klassiker als spannendes musikalisches Krimi-Märchen der modernen Art. Schon im festlichen Eingangsbereich wiesen zahlreiche Vermisstenanzeigen darauf hin, dass etwas im Haus nicht stimm-

te. In einem scheinbar idyllischen Wald verschwanden Ente, Peter, der Wolf und weitere Figuren spurlos, sodass eine Detektivin gemeinsam mit dem Publikum und der berühmten Musik Schritt für Schritt das Rä-



sel lösen mussten. Bei einer Spieldauer von rund einer Stunde blieben die Erstklässler aufmerksam und unterstützten die Detektivin. Die Vorführung war kindgerecht spannend gestaltet und regte humorvoll zum Mitmachen an. Auf unterhaltsame Weise wurde das Publikum mit den Instrumenten des Orchesters vertraut gemacht. Der Fall konnte mit Hilfe der Kinder gelöst werden und die Ente tauchte lebendig und unversehrt wieder auf. Da es für einige der erste Theaterbesuch war, gab es zu Hause gewiss viel vom aufregenden Tag zu berichten.

### Stark und Gesund mit „Klasse 2000“

Die Grundschule Naunhof nimmt seit mehreren Jahren am Gesundheitsprogramm „Klasse 2000“ zur Gesundheitsförderung, Gewalt- und Suchtprävention teil und wurde dafür 2025 sogar ausgezeichnet.

Die Klasse 2b hat das Glück, dass alle anfallenden Kosten für die gesamte Grundschulzeit dafür vom „Rotary Club Wurzen“ komplett übernommen wer-

den. Bei einem herzlichen Kennenlernen der aufgeregten Kinder und einer Delegation des Sponsors im Beisein einer Vertreterin des Schulträgers sowie der Schulleiterin Dr. Wendy Pasewark berichteten die Kinder, was sie schon alles mit KLARO im Unterricht gelernt haben. Lebhaft und anschaulich erzählten sie aktuell von ihren Erlebnissen, wie die Nahrung durch den Körper wandert sowie rund um die gesunde

Ernährung, die kürzlich im Mittelpunkt stand. Stolz präsentierten sie ihre eigens angefertigten Plakate zur Ernährungspyramide.

Mit selbstgebastelten KLARO-Puppen bedankte sich die Klasse 2b bei ihren Sponsoren sowie Besuchern und freut sich auf eine weitere gewinnbringende Zusammenarbeit.



## Schulhort Naunhof



### Stimmungsvolle Atmosphäre im Schulhort Naunhof

Es ist zu einer lieb gewonnenen Tradition in der Adventszeit geworden: Am Freitag, den 05. Dezember 2025 fand im Schulhort Naunhof der „Winterzauber“ statt. Der Hof war durch viele funkelnde Lichter, einem festlich geschmückten Weihnachtsbaum und Feuertonnen in weihnachtliche Stimmung getaucht. Auch in diesem Jahr gab es wieder eine Menge zu sehen, zu kosten und zu basteln. Aus den

liebervoll geschmückten Ständen duftete es verführerisch nach Bratwurst und frisch gebackenen Waffeln. Herzhafte Kartoffelpuffer, Hotdogs, die der Förderverein verkaufte sowie die Oilyballs von Frau Langenberg, einer Mutti eines Hortkundes, vervollständigten die Auswahl an Leckereien. Für das leibliche Wohl der Gäste war also wieder reichlich gesorgt. Gegen die Kühle des Abends halfen heißer Punsch und Glühwein. In den Räumen des Hortgebäudes hatten die Kinder und ihre Eltern die Möglichkeit, verschiedene weihnachtliche Anhänger zu basteln. Das kreative Angebot lockte viele Gäste ins Haus. Ein Höhepunkt war der Besuch des Nikolauses, der es sich hat nicht nehmen lassen, am Vorabend seines Ehrentages die Kinder im Hort zu überraschen. Für ein kleines Gedicht oder weihnachtliches Lied bedankte er sich mit einer kleinen

Süßigkeit und erinnerte jedes Kind noch einmal daran, nicht das Schuheputzen vor dem Schlafengehen zu vergessen. Neben dem vielfältigen kulinarischen Angebot stand vor allem das Miteinander im Mittelpunkt. Für viele Eltern bot der Abend eine seltene Gelegenheit, in Ruhe mit anderen Eltern und den Horterziehern ins Gespräch zu kommen. Meist sind die Gespräche bei der Abholung des eigenen Kindes zwischen Tür und Angel kurz und allzu oft drängt ein nächster Termin. So genossen die Besucher an diesem Abend das gemütliche Ambiente und es entstand eine schöne Stimmung, in der Ruhe und Besinnlichkeit, herzliche Begegnungen und weihnachtliche Vorfreude, die auf alle überging. Das Team vom Schulhort Naunhof bedankt sich herzlich bei allen Unterstützern, u.a. der Firma Hänchen für die Spende der Bratwürste sowie der Baumschule Hammer für einen wunderschönen Weihnachtsbaum, der den Eingangsbereich des Hortgebäudes schmückt und bei allen Besuchern dieses kleinen, gemütlichen Weihnachtsmarktes. Er wünscht allen Familien in Naunhof und überall auf der Welt einen guten Start in das neue Jahr 2026 angefüllt mit ganz viel Gesundheit, Glück und tollen Momenten miteinander.





## Oberschule Naunhof

### Demokratie macht Schule – Wahl des Schülerrates an der Oberschule Naunhof

Das neue Schuljahr an der Oberschule Naunhof beginnt nicht nur mit neuen Büchern, Stundenplänen und Vorsätzen, sondern auch mit der Wahl der Schülervertretung. Seit vielen Jahren fährt der neu gewählte Schülerrat gemeinsam mit der Schulsozialarbeiterin Annett Herz (KINDERVEREINIGUNG Leipzig e.V.) und der Vertrauenslehrerin Frau Krah zu einer zweitägigen Schulung. In diesem Jahr fand diese vom 03. bis 04. November 2025 im Sozioökologischen Zentrum Dreiskau-Muckern statt.

Während es bei der ersten Fahrt vor Jahren noch Vorbehalte gab – etwa ob sich jüngere und ältere Klassensprecher gut verstehen würden – ist die gemeinsame Teilnahme inzwischen selbstverständlich und von allen gewünscht.

Wer glaubt, es handle sich um zwei Tage „schulfrei“, täuscht sich. Die Klassensprecherinnen und Klassensprecher werden ganztägig geschult. Das ist anspruchsvoll, aber abwechslungsreich und spannend.

Die neuen Mitglieder wurden über ihre Rechte und Pflichten informiert. Unterstützt wurden sie dabei vom Projekt „Mitwirkung mit Wirkung“ der Kinder- und Jugendstiftung, dessen jugendliche Moderatorinnen und Moderatoren die Schulung übernahmen. Dafür geht ein herzlicher Dank an das Projekt.

Die erfahrenen Klassensprecher arbeiteten parallel in einer eigenen Runde. Sie reflektierten, was im vergangenen Jahr gut lief und wo es Schwierigkeiten gab. Gründe wurden offen benannt und gemeinsam ausgewertet.

Im Anschluss erstellten alle Teilnehmenden den Schuljahresplan für 2025/26. Vorgesehen sind unter anderem der Ausbau der Öffentlichkeitsarbeit, ein „Kaffeeklatsch“ zum Austausch zwischen Schülerinnen, Schülern und Lehrkräften sowie ein „Werbespot“ für die fünften Klassen, der die Aufgaben der Klassensprecher anschaulich vorstellen soll.



Damit diese Vorhaben gelingen, braucht es eine engagierte, gut zusammenarbeitende Schülervertretung. Deshalb standen viele Kennenlern- und Teamspiele auf dem Programm. Der gemeinsame Abend endete stimmungsvoll am Lagerfeuer mit Stockbrot.

Um die neuen Fünftklässler zu unterstützen, wurden erneut Patenschaften gegründet. Jede und jeder erhält eine erfahrene Klassensprecherin oder einen erfahrenen Klassensprecher als Ansprechperson – ganz im Sinne des Mottos: „Oberschule Naunhof – hier bist du richtig!“.

## Vereine

### Verein zur Förderung der Grundschule und des Hortes Naunhof e.V.



#### Lesen ist Abenteuer im Kopf

Endlich war es soweit: mit einer kleinen Leserunde wurde die neue Bibliothek im Schulhort Naunhof eingeweiht. Die kleinen Leser aus der „Bücherstunde“ – ein GTA in Klasse 1 – luden zur ersten Vorlesestunde ein. Sie waren sehr aufgeregt – zumal sie ja noch gar nicht lang in die große

Welt der Buchstaben eingetaucht sind. Sie haben es wirklich großartig gemacht. Kinder einer zweiten Klasse hörten geduldig zu und belohnten den Mut und die Leseleistung jedes Erstlesers mit einem großen Applaus. Über die Pfandbonaktion des REWE-Marktes Naunhof konnte eine Couch

und ein Ohrensessel finanziert werden. Damit entstand eine neu gestaltete Hortbibliothek mit großer und gemütlicher Lesecke. Ab sofort kann die Bibliothek von den Hortkindern am Nachmittag genutzt werden. Sie können in einer großen Auswahl an verschiedenen Sach- und Kinderbüchern entsprechend ihres Lesevermögens stöbern oder sich mit einem Freund für ein Brettspiel verabreden. Damit sie ungestört lesen oder auch einmal entspannt einem Hörbuch lauschen können, wurden Lärmschutzkopfhörer und zwei Kopfhörer für ein Abspielgerät erworben. Damit der Förderverein auch weiterhin den Schulhort nachhaltig unterstützen kann, ist er auf Mitgliedsbeiträge angewiesen. Informationen dazu finden Eltern auf der Homepage der Grundschule Naunhof. Mit der neuen Hortbibliothek ist ein Ort entstanden, an dem sich die Kinder wohl fühlen, in lustige, aufregende und fantasiereiche Welten abtauchen und viel Neues entdecken können. Der Förderverein wünscht viel Spaß beim Schmökern.





TSV 1884 Naunhof e.V.



### Neujahrsgrüße

Der Vorstand des TSV 1884 Naunhof e.V. wünscht allen Sportfreunden, Sportfreundinnen und Freunden des Vereins ein gesundes, glückliches, erfolgreiches und friedliches neues Jahr. Zurückblickend kann er neben der planmäßigen Durchführung der Übungs- und Trainingsstunden auf zahlreiche sportliche Aktivitäten und Events der Abteilungen schauen. Als Beispiele sind zu nennen: Teilnahmen an Tischtennisturnieren, am „Tag der Umwelt“, Durchführung der TSV-Boßel-Tour, Bootstour in Leipzig, Radtouren, Faschings- und Weihnachtsfeiern, „120 Jahre Frauensport in Naunhof“, Events im Kinder-Vorschulsport der Betreuung des Wanderevents Hike-Deluxe und vieles andere mehr. Der Dank gilt vor allem den qualifizierten Übungsleitern, Abteilungsleitern und Helfern.

Auch im neuen Jahr ist der Vereinsterminkalender schon reichlich gefüllt. Der Verein freut sich über weitere, rege Teilnahmen der Sportfreunde und Sportfreundinnen am Übungs- und Spielbetrieb sowie neue Aktivitäten im Vereinsleben. Interessenten sind herzlich willkommen.



## BSC Victoria Naunhof e.V.



### Zum neuen Jahr

Der BSC Victoria Naunhof wünscht allen Mitgliedern, Sponsoren, Unterstützern und Freunden einen sportlich erfolgreichen Start ins Jahr 2026! Ein herzliches Dankeschön für den Einsatz im vergangenen Jahr, für spannende Spiele, starke Leistungen, Teamgeist und Fairplay auf und neben dem Platz. Auch 2026 will der BSC weiter angreifen, mit Motivation, Trainingsfleiß, Teamgeist und Spaß am Sport. Er freut sich auf viele packende Begegnungen, sportliche Highlights und ein Miteinander, das den Verein stark macht. Auf ein erfolgreiches und sportliches Jahr 2026, gemeinsam für den BSC Victoria Naunhof!

### BSC-Leichtathlet Matteo Roßner wird zweit schnellster Sprinter Sachsens

Am 08.11.2025 fand in Chemnitz das Landesfinale des LVS-Sprintcups statt. Bei diesem Wettkampf wurden die schnellsten Sprinterinnen und Sprinter Sachsens in den Altersklassen 8 bis 11 ermittelt. Für den BSC Victoria Naunhof gingen in diesem Jahr Matteo Roßner und Maja Schumann an den Start. Beide hatten sich über die Vorrunden im September qualifiziert. Zunächst mussten alle Ath-

letinnen und Athleten im Vorlauf die 20 m fliegend absolvieren. Die dort erzielten Zeiten entschieden darüber, für welchen der 50-m-Finalläufe man sich qualifizierte. Matteo gelang dabei eine hervorragende Leistung: Mit einer schnellen Vorlaufzeit von 2,78 s lief er die drittschnellste Zeit seiner Altersklasse und sicherte sich damit souverän einen der begehrten sechs Startplätze im A-Finale. Im anschließenden 50-m-Finallauf zeigte Matteo erneut einen starken Auftritt. In einem spannenden A-Finale sprintete er zur Silbermedaille – ein hervorragender Erfolg und seine bislang beste Platzierung auf Landesebene. Auch für Maja Schumann war es ein wichtiger Wettkampftag. Bei ihrem ersten Start auf Landesebene belegte sie in einem großen Feld von nahezu 50 Starterinnen einen sehr guten 28. Platz und sammelte dabei wichtige Wettkampferfahrung. Mit dem 2. Platz durch Matteo und dem starken Mittelfeldplatz von Maja haben beide den Verein BSC Victoria Naunhof beim Landesfinale 2025 erfolgreich vertreten.



## Förderverein Muldentalfamilie e.V.



### Weihnachtsmarkt der Generationen

Der Weihnachtsmarkt der Generationen ist ein besonderes Ereignis, das Menschen jeden Alters zusammenbringt. Zum zweiten Mal in Folge fand er am zweiten Adventswochenende auf dem Gelände des Forum Grillensee statt. In festlicher Atmosphäre konnten sich Jung und Alt begegnen, austauschen und gemeinsam die Vorfreude auf das Weihnachtsfest genießen.

Der Markt bot eine vielfältige Auswahl

an Leckereien und ein abwechslungsreiches Programm sorgte dafür, dass keine Langeweile aufkam. Vom musikalischen Auftakt durch den engagierten DJ Olaf über Bastelstände für Kinder und Kinderschminken bis hin zu Tanzdarbietungen und Gesang – es war für jeden etwas dabei. Besonderer Dank geht an das Tanzstudio Freystein, die Wohnstätte „Dr. Rinsche Haus“ der Lebenshilfe Grimma gGmbH, den TC Alpha SixtyNine, die Dis-



kotheek Musikboutique Olaf Prehl sowie an die Parthe Boots Linedancer, die mit einem Mitmachprogramm begeisterten. Ebenso ließen es sich Nikolaus und Weihnachtsmann nicht nehmen, mit kleinen Geschenken für strahlende Kinderaugen zu sorgen. Der Dank geht hierbei an die DLRG Ortsgruppe Parthenaue e.V. Der Höhepunkt am Sonntag war die DDR-Comedyshow mit Mario Kaulfers. Neben Emotionen und Gelächter gab es hierbei vor allem Erinnerungen. Der Weihnachtsmarkt der Generationen ist mehr als ein

Ort zum Einkaufen: Er ist ein Treffpunkt, an dem Erinnerungen geschaffen und geteilt werden. Die herzliche Stimmung schafft eine einladende Umgebung, in der man sich immer wieder wohlfühlt. Ob beim Genießen von Leckereien, beim Stöbern an den Buden oder beim gemeinsamen Lachen – hier wurde die Vorfreude auf das Weihnachtsfest lebendig.

Der Förderverein Muldentalfamilie e.V. bedankt sich herzlich bei allen Sponsoren, Helfenden und Unterstützenden, seinen Mitgliedern und deren Familien

sowie bei allen, die dieses Wochenende so wunderbar mitgestaltet haben.

Für das neue Jahr wünscht der Förderverein Muldentalfamilie e.V. alles Gute, Zufriedenheit, Glück und vor allem Gesundheit. Der Förderverein bleibt auch 2026 aktiv und engagiert sich weiterhin für das Miteinander aller Generationen in unserer Gesellschaft. Wer sich gemeinsam mit den Mitgliedern ehrenamtlich engagieren möchte, meldet sich gern unter [foerderverein-mts@gmx.de](mailto:foerderverein-mts@gmx.de).

## AktivSport Saxonia e.V.

### Weihnachts- und Jahresabschlusswort

Ein ereignisreiches Jahr neigt sich dem Ende zu. Für AktivSport Saxonia e.V. war 2025 geprägt von Engagement, Zusammenhalt und vielen Momenten, die den Verein gestärkt haben. Die Weihnachtszeit lädt dazu ein, zurückzublicken und allen zu danken, die dieses Vereinsleben möglich machen.

Der Dank des Vereines gilt den Mitarbeitern, die Trainings, Veranstaltungen und Abläufe sichern. Ebenso würdigt er die ehrenamtlichen Helfer, deren oft unsichtbarer Einsatz das Fundament des Vereins bildet.

Der AktivSport Saxonia e.V. dankt auch allen, die gelegentlich unterstützen, Aufgaben übernehmen oder bei Veranstaltungen mitwirken. Jede Hilfe trägt dazu bei, dass der Verein lebendig bleibt.

Allen Familien wünscht der Verein eine besinnliche Weihnachtszeit, erholsame Feiertage und einen guten Start in ein gesundes, sportliches neues Jahr.

### Richtig fit mit HIT (High Intensity Training)

Der HIIT-Kurs von AktivSport Saxonia e.V. ist ideal, um fit zu werden oder zu bleiben. Mit drei Leistungsstufen bietet er sowohl Neueinsteigern als



auch erfahrenen Fitnessbegeisterten das passende Training. Die intensiven Intervalleinheiten verbessern Kraft, Ausdauer und Wohlbefinden in kurzer Zeit. Bewegung ist entscheidend, um langfristig gesund und aktiv zu bleiben.

#### ► Kontakt:

E-Mail: [info@as-saxonia.de](mailto:info@as-saxonia.de)  
WhatsApp: 01525-9438588  
Tel.: 034293-553343

### Rekordjahr: 127 Medaillen im Karate

Die Karate-Abteilung des AS Saxonia blickt auf das erfolgreichste Jahr ihrer Geschichte zurück. Bei internationalen Turnieren von Georgien bis Großbritannien erkämpfte das Team insgesamt 127 Podestplätze: 62x Gold, 38x



Silber und 27x Bronze. Herausragend waren zwei dritte Plätze der 14-jährigen Jolina Schramm bei den Weltmeisterschaften der IFK in Leipzig und der WKB in Warschau. Beim Weltcup der WKB sicherte sich der 7-jährige Kurt Mellert den Sieg. Die zweifache Weltmeisterin Jessica Krause gewann beim KWU-Weltcup Bronze und eine Siebprämie von 1.500 Euro.

Auch bei Europa- und Weltcups überzeugten die Sportlerinnen: Joelle Schramm holte europaweit 11x Gold, ihre Schwester Jolina und Juliette Michel sammelten zahlreiche weitere Podestplätze. Beim Batumi Cup in Georgien belegten sie Platz eins bis drei und setzten sich gegen starke Teams aus Kasachstan und Georgien durch.

Im September bei den Internationalen German Open in Berlin wurde der AktivSport Saxonia als bestes deutsches Team ausgezeichnet und ist damit die Nummer 1 in Deutschland.



Die Stadtverwaltung Naunhof informiert auch über Instagram, Facebook und die Partheland App:



## Veranstaltungskalender vom 10. Januar bis 01. Februar 2026



Mehr Informationen zu den Veranstaltungen unter [www.naunhof.de/veranstaltungen](http://www.naunhof.de/veranstaltungen). Neue Veranstaltungen bit-

te über das Formular auf der Webseite melden.

### Aus dem Rathaus

Mi, 14. Jan 17:00 Uhr  
**Neujahrsempfang der Bürgermeisterin der Stadt Naunhof**  
Kulturscheune Erdmannshain

Di, 27. Jan 17:00 Uhr  
**Stadtgespräch „Waldbad“**  
Foyer des Rathauses

### Kultur und Ausstellungen

bis 23. Jan Öffnungszeiten Rathaus  
**Ausstellung in der Galerie Kugel**  
„Schau genau hin – Der Natur auf der Spur“  
Oberschule Naunhof

Sa, 24. Jan 20:00 Uhr  
**Kay Ray Show**  
Bürgersaal  
Tickets: 24,00€ in der Stadt- und Touristinformation

Mi, 28. Jan 19:00 Uhr  
**Vernissage Art of Anja „Ein bisschen Struktur braucht das Leben“**  
Galerie Kugel – Eintritt frei

Sa, 31. Jan 09:00 Uhr  
**5. Naunhofer Unternehmermesse JAS**  
Parthelandhalle – Eintritt frei

bis 20. Mär Öffnungszeiten TUM  
**Ausstellung im Turmuhrenmuseum**  
Malerei und Grafik „Nimm dir Zeit“  
Mal- und Zeichenzirkel

### Senioren

**Begegnungszentrum**  
Frau Hildebrandt, Tel. 034292 55152

Mo, 12., 19., 26. Jan 13:30 Uhr  
**Treffen der Singegruppe**

Mo, 12., 19., 26. Jan 15:30 Uhr  
**Handarbeitszirkel**

Di, 13. Jan 13:00 Uhr  
**Natur digital erleben – Frau Günther zeigt Naturfotos**

Mi, 14., 21., 28. Jan 13:00 Uhr  
**Skat- und Rommee-Nachmittag**

Do, 15. Jan 13:00 Uhr  
**Kegelnachmittag**

Di, 20. Jan 14:00 Uhr  
**Seniorentanz mit Mike**  
Anmeldung erforderlich

Do, 22. Jan 13:00 Uhr  
**Bingonachmittag**

Fr, 23. Jan 13:00 Uhr  
**Spieelnachmittag**

Di, 27. Jan 09:30 Uhr  
**Brunch – Lieber gemeinsam statt einsam**  
Anmeldung erforderlich

Do, 29. Jan 14:00 Uhr  
**Geburtstagsfeier des Monats Januar 2026**  
Persönliche Einladungen erfolgen durch die Stadt.

Fr, 30. Jan 13:00 Uhr  
**Ratsch und Tratsch zum Kaffeeklatsch**

### Vereine und Interessen

Sa, 17. Jan 14:30 – 15:30 Uhr  
**Fuchshainer Neujahrslauf mit anschließendem Glühweinfest an der Feuerschale** ab 16:00 Uhr  
Pension Lindenhof

### Kinder, Jugend und Familie

Sa, 10., 17., 24. Jan 10:00 – 11:00 Uhr  
**Vorlesestunde der Kinderbibliothek**  
Stadtbibliothek Naunhof

Sa, 10. Jan 10:00 – 14:00 Uhr  
**Tag der offenen Tür – 20 Jahre neues Zwergerland**  
Kita Zwergerland

So, 25. Jan 14:00 Uhr  
**FGN-Theaterstück Peter Pan**  
Aula Freies Gymnasium Naunhof

### Sonstiges

Fr, 16. Jan 15:30 – 19:00 Uhr  
**Blutspende des DRK**  
Bürgersaal  
Terminvereinbarung unter 0800 1194911 oder [www.spendeservice.net](http://www.spendeservice.net)

Mi, 21. Jan 13:00 – 16:00 Uhr  
**Unabhängige Beratung bei Sehverlust**

**vom Blinden- und Sehbehindertenverband Sachsen e.V.**  
Rathaus  
Kostenfrei

### Kirchgemeinden

**Ev.-luth. Kirchgemeinde – Naunhof/Erdmannshain/Ammelshain**  
Tel. 034293 29493,  
[www.stadtkirche-naunhof.de](http://www.stadtkirche-naunhof.de)

Keine Termine bekannt.

**Ev.-luth. Kirchgemeinde Brandis-Beucha, Kirche Albrechtshain**  
Pfarrer Christoff Steinert,  
Tel. 034292 68221,  
[www.kirchgemeinde-brandis-beucha.de](http://www.kirchgemeinde-brandis-beucha.de)

So, 11. Jan 08:30 Uhr  
**Gottesdienst**

**Ev.-luth. Kirchgemeinde Pösaue, Martinskirche Fuchshain**  
Tel. 034293 29493,  
[www.kirchgemeinde-grosspoesna.de](http://www.kirchgemeinde-grosspoesna.de)

Keine Termine bekannt.

**Kath. Pfarrei St. Franziskus, Filialkirche „Zum guten Hirten“**  
Pfarrer Christian Hecht,  
Tel. 03425 8530225,  
[www.st-franziskus-wurzen.de](http://www.st-franziskus-wurzen.de)

So, 11. Jan 10:30 Uhr  
**Gottesdienst**

So, 18. Jan 10:30 Uhr  
**Gottesdienst**

So, 25. Jan 10:30 Uhr  
**Gottesdienst**

### Vorschau

Sa, 07. Feb 15:00 Uhr  
**Magische Märchenzeit im Turmuhrenmuseum**  
Turmuhrenmuseum

So, 22. Feb 16:00 Uhr  
**Kabarett Ellen Schaller „Prosecco für alle“**  
Bürgersaal  
Tickets: 20,00€ in der Stadt- und Touristinformation



Fr, 27. Feb 19:00 Uhr  
**Multi-Media-Vortrag „Sibirien im Winter“ mit Richard Löwenherz**  
 Bürgersaal  
 Tickets: 11,00€ in der Stadt- und Touristinformation (AK 13,00€)

*Es werden ausschließlich öffentliche Veranstaltungen veröffentlicht, die fristgerecht zum RS gemeldet wurden. Termin- und Programmänderungen vorbehalten. Ein Anspruch auf Vollständigkeit besteht nicht. Alle Angaben ohne Gewähr.*



## Magische Märchenzeit im Turmuhrenmuseum

Kennst du Momo, Meister Hora und die Zeitdiebe? Magst du Geschichten hören, rätseln und Momo helfen die Zeitdiebe zu besiegen? Magst du das kleinste Geißlein entdecken und Aschenputtel vor dem zwölften Glockenschlag retten? Nimm dir Zeit für magische Momente im Turmuhrenmuseum und lass deine Winterferien damit märchenhaft spannend beginnen.  
**Wann:** Samstag, am 07.02.2026 15:00 Uhr

**Wo:** Turmuhrenmuseum Naunhof, Ungibauerstraße 1, 04683 Naunhof  
**Eintritt:** Regulärer Eintrittspreis ins Museum (Erwachsene 5€, Kinder 3€)

Um Anmeldung wird gebeten unter Tel./Fax: (03 42 93) 3 25 13 oder per E-Mail an: [info@turmuhrenmuseum-naunhof.de](mailto:info@turmuhrenmuseum-naunhof.de)  
 Das Team des Turmuhrenmuseums freut sich über viele große und kleine Märchenfreunde.



## Die Kay Ray Show – Eine lustige, musikalische und knallharte Abrechnung mit dem Zeitgeist

Kay Ray ist Entertainer mit Herz und Erfahrung. Kennen Sie das Gefühl, Schuhe, die eigentlich zu eng sind, auszuziehen? Man fühlt sich frei. Erleben Sie einen Abend, der Ihnen die engen Schuhe schon

zu Beginn auszieht. Kay Ray singt von Milva bis Kate Bush, von Reinhard Mey bis Rammstein. Geht nicht, gibts nicht. „Was draußen passiert, interessiert mich nicht. Geht die Welt heute unter, geht sie ohne mich“ sang schon Ina Deter in den 90igern. Comedy ohne Haltung. Einfach nur zum Spaß. Ein Abend in Musik und Text. Und: NEIN! Durch die Umbenennung einer Soße retten wir nicht die Welt. Es ist der Humor, der uns im täglichen Wahnsinn Antworten gibt, die uns wesentlich weiterhelfen als die hyperdoppelmoralinsaurigen Tugendwächter allüberall. „Was eint den gemeinen Klimakleber mit dem noch gemeineren Parlamentarier? Das Kleben! Der Klimakleber klebt auf der Straße - der Parlamentarier an seinem Posten. Vielleicht sollten solche Langzeitmitglieder des Deutschen Bundestages umbenannt werden in „Jene, die schon länger hier kleben“. Kay Ray singt Lieder von jedem und macht Witze über alle. Denn wo der Spaß aufhört, beginnt nicht der Ernst, sondern das Elend. Wer das Lachen verbietet, verbietet uns das Leben. Die Kay Ray Show. Eine lustige, musikalische und knallharte Abrechnung mit dem Zeitgeist.

**Wann:** 24. Januar 2026, 20:00 Uhr  
**Wo:** Bürgersaal im Stadtgut Naunhof  
**Tickets:** 24 € – erhältlich in der Stadt- & Touristinformation, online im Ticket-Service, per Tel.: 034293 475647 oder per E-Mail: [tourist-information@naunhof.de](mailto:tourist-information@naunhof.de).

**Torsten Sträter:** „Du bist Kay Ray und das ist ganz viel. Du bist ein Gesamtkunstwerk, ein Einmannzirkus. Du bist der Sensenmann des Humors...“

**Arnulf Rating:** „Kay Ray - einer, der mit allem, was er hat, für seine Wahrheit einsteht. Jedes Risiko geht er ein. Und ist dabei eine funkensprühende Fröhlichkeitsgranate mit hoher Sprengkraft. Das muss man live erleben! Hingehen!“

**Ingmar Stadelmann:** „Wenn mich etwas an der deutschen Comedylandschaft nervt, dann, dass zum Beispiel ein Comedian wie Kay Ray nach über 20 Jahren Bühne und Genialität immer noch keine anständige Aufmerksamkeit in der Fernsehlandschaft bekommt, oder gar eine eigene Show. Das erscheint mir absurd. Aber wer bin ich schon?“

► [www.kayray.de](http://www.kayray.de)



Tickets: 24,- Euro  
 Stadt- und Touristinformation  
 Bahnhofstr. 25, 04683 Naunhof  
 Tel. 034293/475647  
 E-Mail: [tourist-information@naunhof.de](mailto:tourist-information@naunhof.de)



## Einladung zur Vernissage ArtofAnja – Ein bisschen Struktur braucht das Leben

Einzigartige Struktur-Acrylbilder von ArtofAnja laden ein, die faszinierende Welt der abstrakten Kunst zu entdecken. Die Künstlerin Anja Zschaemisch nutzt eine Vielfalt an Materialien und Techniken, um beeindruckende Kunstwerke zu schaffen, die Emotionen und persönliche Erlebnisse auf Leinwand festhalten.

Durch die Verwendung von Strukturpasten, verschiedenen Mehlen und Naturmaterialien entstehen dreidimensionale Effekte, die den Betrachter dazu anregen, die Dinge aus

neuen Perspektiven zu betrachten. Jedes Werk ist ein Unikat, oft ergänzt durch persönliche Texte oder Fotos, die den individuellen Charakter der Bilder unterstreichen.

Ihre kreative Reise ist ein Ausdruck von Freiheit und Inspiration, die dazu einlädt, die „Struktur des Lebens“ in all seinen Facetten zu erleben.

ArtofAnja lädt zur Vernissage am Mittwoch, den 28. Januar, 19:00 Uhr in die Galerie Kugel ein.

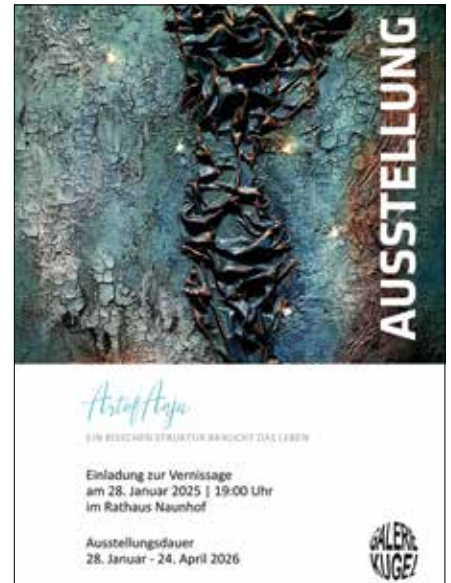

## „Prosecco für alle“ – ein Best Of Kabarettabend mit Ellen Schaller am 22. Februar

Stellen Sie sich einmal vor: Das Glas ist nicht halb leer, sondern halb voll. Egal ob es um sozial-politische Themen geht oder unsere Alltagsprobleme. Die Dresdner Kabarettistin Ellen Schaller ist bekannt für ihre überwältigende Verwandlungskunst. So schlüpft sie in die Rolle der Notaufnahmeschwester, einer neunmalklugen Waldorfschülerin und cleveren Karrierefrau. Sind wir Zeitgenossen wirklich so verdrießlich, wie unser Ruf ist? Was hilft in dieser Zeit voller Selbstoptimierung und Überforderung? Achtsamkeitstraining oder eine Flasche Prosecco? Oder sollten wir einfach mal eine Sache am Tag weglassen? Früh zum Beispiel das Aufstehen? Erleben Sie Komödien-

tentum der besten Art, wunderbar gespielt auf einer Skala von naiv bis lasziv. Ellen Schaller ist eine versierte Satirikerin, die ihre Nadelstiche ganz exakt setzt.

„Prosecco für alle!“ - Wir haben es uns verdient.

**„Prosecco für alle“ - ein Best Of Kabarettabend mit Ellen Schaller**

**Datum:** 22. Februar 2026

**Uhrzeit:** 16:00 Uhr

**Ort:** Bürgersaal im Stadtgut

**Tickets:** 20,00€ - erhältlich in der Stadt- und Touristinformation am Bahnhof unter 034293 475647 / tourist-information@naunhof.de / QR-Code

## Wo finde ich Hilfe? Zeitraum vom 10. bis 29. Januar 2026

### 1. Notrufe

<b>Polizei</b>	110
<b>Polizeiposten Naunhof</b>	03437 708925100
<b>Feuerwehr / Rettungsdienst</b>	112

### 2. Notdienste

<b>Strom (envia M)</b>	
24h Störungsmeldung	0800 2305070
<b>Gas (MITGAS) Störstelle</b>	0800 2200922
<b>Onlinemeldungen von Stromausfällen:</b>	<a href="http://www.stromausfall.de">www.stromausfall.de</a>
<b>Wasser (Eigenb. Wasserversorgung)</b>	
<b>24 Stunden Havariedienst</b>	0172 9814042
<b>Abwasser (AZV Parthe)</b>	034291 439-0
<b>außerhalb der Dienstzeit</b>	0171 4103238
<b>Bereitschaftsdienst Wohnbau GmbH</b>	0176 40441349

### 3. Ärzte-Notdienst

#### Allgemeinärzte

##### Bereitschaftspraxis im Krankenhaus Wurzen

Kutusowstr. 70, 04808 Wurzen	
Mittwoch, Freitag:	14:00 – 19:00 Uhr
Wochenende, Feiertage, Brückentage:	09:00 – 19:00 Uhr

##### Bereitschaftspraxis im Krankenhaus Grimma

Kleiststr. 5, 04668 Grimma	
Wochenende, Feiertage, Brückentage:	09:00 – 13:00 Uhr

#### Kinderärzte

##### Kinderärztlicher Bereitschaftsdienst im Krankenhaus Wurzen

Kutusowstr. 70, 04808 Wurzen	
Wochenende, Feiertage, Brückentage:	09:00 – 13:00 Uhr

Die Bereitschaftspraxen können ohne telefonische Voranmeldung während der Öffnungszeiten aufgesucht werden.

#### Augenärzte

Informationen zu den diensthabenden Ärzten erhalten Sie unter Tel. 116117.

#### Zahnärzte

Informationen zu den diensthabenden Ärzten erhalten Sie unter [www.zahnaerzte-in-sachsen.de](http://www.zahnaerzte-in-sachsen.de).

#### Tierärzte

Tierklinik Panitzsch, Carl-Benz-Str. 2	Tel. 034291 316000
--	--------------------

#### Ärztlicher Bereitschaftsdienst

<b>Krankentransport</b>	116 117 0341 19222
-------------------------	-----------------------

### 4. Apotheken-Notdienst Tag- u. Nachtdienst (08:00 – 08:00 Uhr)

<b>Sa, 10. Januar, 08:00 – 12:00 und 18:00 – 08:00 Uhr</b>	
Engel-Apotheke Colditz	03481 43359

<b>So, 11. Januar</b>	
Engel-Apotheke Nerchau	034382 41283

<b>Mo, 12. Januar</b>	
Linden-Apotheke Grimma	03437 921712

<b>Di, 13. Januar</b>	
Löwen-Apotheke Naunhof	034293 45700

<b>Mi, 14. Januar</b>	
Löwen-Apotheke Bad Lausick	034345 22352

<b>Do, 15. Januar</b>	
Rats-Apotheke Trebsen	034383 6010

<b>Fr, 16. Januar</b>	
Apotheke im PEP Grimma	03437 942323

<b>Sa, 17. Januar, 08:00 – 12:00 und 18:00 – 08:00 Uhr</b>	
Linden-Apotheke Grimma	03437 921712

<b>So, 18. Januar</b>	
Sonnen-Apotheke Grimma	03437 917002

<b>Mo, 19. Januar</b>	
Stadt-Apotheke Grimma	034381 43359

<b>Di, 20. Januar</b>	
Kronen Apotheke Mutzschen	034385 51256

<b>Mi, 21. Januar</b>	
Sophien-Apotheke Colditz	034381 8090

<b>Do, 22. Januar</b>	
Engel-Apotheke Colditz	03481 43359

<b>Fr, 23. Januar</b>	
Engel-Apotheke Nerchau	034382 41283

<b>Sa, 24. Januar, 08:00 – 12:00 und 18:00 – 08:00 Uhr</b>	
Engel-Apotheke Nerchau	034382 41283

<b>So, 25. Januar</b>	
Löwen-Apotheke Bad Lausick	034345 22352

<b>Mo, 26. Januar</b>	
Löwen-Apotheke Naunhof	034293 45700

<b>Di, 27. Januar</b>	
Engel Apotheke Naunhof	034293 29364

<b>Mi, 28. Januar</b>	
Rats-Apotheke Trebsen	034383 6010

<b>Do, 29. Januar</b>	
Apotheke im PEP Grimma	03437 942323

#### Für alle Samstage zusätzlich:

In der Zeit von 12:00 Uhr bis 18:00 Uhr ist die Apotheke im PEP Grimma geöffnet.



#### Kontakt

Stadt Naunhof | Markt 1 | 04683 Naunhof  
Tel. 034293 42-0 | Fax. 034293 42-114  
E-Mail: [info@naunhof.de](mailto:info@naunhof.de)  
[www.naunhof.de](http://www.naunhof.de)





# Naunhofer Stadtjournal

Hier finden Sie interessante Beiträge und Themen aus Wirtschaft, Kultur und Vereinen (Verlagsveröffentlichung).

## Kolumne: Weihnachts- und Neujahrsbräuche

Sind Sie ein Fan von Ritualen und pflegen diese ganz besonders in der Weihnachtszeit. Gefühlt tun dies viele Menschen. Die Lichter und Dekorationen an den Balkonen, Terrassen und Häusern zeugen unter anderem davon. Schmuddelwetter, kurze Tage und viel Dunkelheit lassen sich gleich viel besser ertragen, wenn ab 17:00 / 18:00 Uhr all die Lichterketten und Beleuchtungen die Stadt erstrahlen lassen – Für viele Menschen ein wichtiges Ritual. Ein solches ist auch der Weihnachtsbaumkauf. Ich kann mich noch an meine Kindheit erinnern, dass der Baum erst am 24.12. am Morgen geschmückt wurde. Schließlich ist erst am 24.12. Weihnachten bzw. es beginnt erst das Weihnachtsfest. Viele Menschen kaufen schon recht früh ihren Weihnachtsbaum. Als ich am Abend des 27.12. durch die Stadt fuhr, stellte ich traurig fest, dass schon einige Zeitgenossen ihren Baum vor die Haustür stellten. Das macht mich persönlich immer traurig. Warum kauft man sich einen Weihnachtsbaum, wenn er gleich nach dem 2. Feiertag wieder an die frische Luft gesetzt wird? Ich hörte in meinem Umfeld auch Sätze wie: „Bloß gut, dass Weihnachten wieder vorbei ist. Diese ganzen Besuche und das viele Essen sind ja so anstrengend!“ Schade nur, wenn sich Weihnachten nur darauf reduziert. In vielen anderen Ländern wird auch viel gekocht und gebacken. Jedoch wird es auf die 12 Weihnachtstage

verteilt und man gibt sich nicht nur den drei Tagen (24.12. bis 26.12.) der Völlerei hin und hat am Ende Magengrimmen. „The 12 Days of Christmas“ ist ein fröhliches Lied, welches die Briten gern und mit Inbrunst singen. Alt und Jung halten die Traditionen des Christmas Carols aus Charles Dickens Zeiten hoch. Gelernte DDR-Bürger wussten, dass in Russland, bzw. der ehemaligen Sowjetunion, Väterchen Frost mit seinem Schlitten auch erst am

6. Januar die Kinder mit Geschenken besucht. Das liegt daran, dass man in Russland Christlich-Orthodox ist. Im katholischen Spanien werden die Kinder ebenfalls erst am 6. Januar beschenkt. Ist dies doch der Tag, an dem die Drei Weisen aus dem Morgenlande ihre Gaben dem Kinde in der Krippe schenkten.

**Das Team des Naunhofer Stadtjournal  
wünscht Ihnen ein glückliches 2026!**

Manuela Krause



### Anzeigenannahme DRUCKHAUS BORNA

Nadine Saupe (Projektleitung, Koordination Innendienst)  
☎ 0172 7504248 | ✉ nadine.saupe@druckhaus-borna.de

Tina Neumann (Kundenbetreuung)  
☎ 0173 6547002 | ✉ tina.neumann@druckhaus-borna.de



## Naunhofer Stadtjournal *online*

Mehr Nachrichten und Informationen aus der Stadt Naunhof und den Ortsteilen auch auf Instagram und Facebook.



## Konzert im Polenzer Dreiseithof am 11.01. um 11 Uhr

### Konzertbeschreibung:

Theobald Böhm (1794-1881) revolutionierte die Querflöte grundlegend und schuf durch seine bahnbrechenden Innovationen die Grundlage für die moderne Querflöte, wie wir sie heute kennen. Der besondere Höhepunkt in diesem Konzert ist, dass Katharina Böhm, die Ururenkelin von Theobald Böhm, die Werke ihres Vorfahren selbst aufführen wird. Im ersten Teil werden C.P.E. Bachs Flötensonate auf einer Traversflöte aus dem 18. Jahrhundert, Mozarts „Andante“ auf einer von Böhm entworfenen Holzflöte aus dem 19. Jahrhundert und Böhms „Variations sur une valse de Schubert op.21“ auf einer goldenen Flöte aus 20. Jahrhundert gespielt. Im zweiten Teil können Sie Kuhlau's Introduction und Rondo „Le Colporteur“ op.98a und Böhms bisher kaum gespieltes „Duo Concertante op.7“ genießen. Hier bringt es einen interessanten historischen Hintergrund in sich. Friedrich Kuhlau (der als „Beethoven der Flöte“ bezeichnet wurde) und Theobald Böhm (der Vater der modernen Flöte) lebten im selben Jahr 1832, erlebten jedoch völlig unterschiedliche historische Momente: Kuhlau's Tod und die Erfindung der Böhm-Flöte. Dieses Konzert bietet ein faszinierendes Programm, das die historische Entwicklung der Flöte sowohl aus instrumentaler als auch aus musikalischer Sicht nachvollzieht. Durch die Klänge von Instrumenten verschiedener Epochen können Sie auch den Wandel der Zeit und die Bedeutung der Böhm-Flöten-Revolution erleben – ein in der Musikgeschichte seltenes Konzerterlebnis.

**Mitwirkende:** Yuri Matsuzaki (fl), Katharina Böhm (fl), Christiane Neumann (kl)

### Weitere Termine

Sa. 17. Jan. 15 Uhr - Hauskonzert

Sa. 14. Feb. 17 Uhr Klavierabend - Jongwon Jeon spielt Rachmaninoff, Mozart, Ravel und Chopin

So. 8. März 15 Uhr - Hauskonzert  
zum internationalen Frauentag

So. 29. März 17 Uhr - Klavierabend  
Hyeheon Yoo spielt Mozart, Chopin, Schubert & Debussy

Werden Sie Mitglied im Polenzer Verein Einigkeit 4 e.V. und erhalten Sie damit eine Freikarte für ein „Polenzer Konzert“ in jedem Sommer.



*www.*  
**Raumzauber-  
Sinnwelt.de**

Floristik | Geschenke | Lifestyle

Handgefertigte Floristik  
 Hochzeitsfloristik \* Trauerfloristik  
 Event- und Firmenfloristik  
 Professionelle Raumbegrünung  
 Handgefertigte Dekorationen  
 Präsente und Firmenpräsente  
 Blumen-Abo \* Lieferservice  
 Vor - Ort - Dekoration

Naunhof \* Ladestraße 5 (neben dm)  
 Fon: 034293 / 484284 \*     
 www.raumzauber-sinnwelt.de

### Ziele:

- Förderung von Konzerten, Ausstellungen und Veranstaltungen
- Verfolgung bildungspolitischer Ziele im ländlichen Raum, insbesondere auf den Gebieten der Musik und der Kunst
- Belebung der Gemeinschaft von Musik- und Kunstfreunden durch Veranstaltungen und Publikationen
- uneigennützige Förderung von gemeindlichen Maßnahmen zur Verschönerung und kulturellen Nutzung des Hofes, Straße der Einigkeit 4.

[www.einigkeit4.de](http://www.einigkeit4.de)

## Das Unternehmer Café in Naunhof

Mit den neu eingeführten Praxistagen an der Oberschule Naunhof sollen Schülerinnen und Schüler frühzeitig Einblicke in verschiedene Berufsfelder erhalten. Beim ersten Unternehmercafé konnten sie nun direkt mit Betrieben aus der Region ins Gespräch kommen. Einen Videoeindruck erhalten Sie durch Einscannen der QR-Codes.



Scauen Sie doch auch mal auf unserer Homepage [www.muldentaltv.de](http://www.muldentaltv.de) vorbei.



Restaurant & Pension

**Mühle Erdmannshain**

Abholung der Speisen jederzeit möglich während der Öffnungszeiten

*Wir wünschen unseren Gästen ein gesundes neues Jahr.*

**Im Januar sächsische Wochen: mit abwechslungsreichen Gerichten wie Eisbein, Nierchen oder Rippchen**

Öffnungszeiten: Montag und Mittwoch  
 11.30 bis 17.00 Uhr, Dienstag Ruhetag,  
 Donnerstag bis Sonntag 11.30 bis 20.00 Uhr

Eichaer Str. 40 • 04683 Erdmannshain  
 Tel.: 034293 34560 / Fax: 034293 34970  
[www.muehle-erdmannshain.de](http://www.muehle-erdmannshain.de)

*Wir suchen Servicepersonal/Koch, Köchin!*



## Hören Sie die Gespräche, die für Sie wichtig sind.

Die neue Dimension des Hörens - Phonak Audéo™ Infinio

Audéo Infinio bietet Ihnen eine außergewöhnliche Klangqualität und Komfort vom ersten Moment an. Dank modernster Technologie erleben Sie Ihre Umgebung klarer und intensiver. Dabei liegt der Fokus auf einem besseren Sprachverständnis und einer geringeren Anstrengung beim Hören.

### Sprachklarheit aus jeder Richtung

Es übertrifft alle bisherigen Hörgerätetechnologien und wird nicht von einem, sondern von zwei Chips angetrieben: ERA™, ein proprietärer ultra-responsiver Chip, und DEEPSONIC™, der weltweit erste dedizierte KI-Chip für die Klangverarbeitung in einem Hörgerät. Er ist 53-mal leistungsfähiger als die derzeitige Industrie-Chiptechnologie und ermöglicht ein tiefes neuronales Netzwerk mit 4,5 Millionen neuronalen Verbindungen, um Sprache und Lärm aus jeder Richtung sofort zu trennen.

### Optimale Sprachverständlichkeit

Das Hörsystem Audéo Infinio von Phonak ist mit einem neuartigen, extrem reaktionsschnellen Chip ausgestattet, der die Signalverarbeitung für herausragende Klangqualität auf eine neue Ebene hebt. Ob Sie sich in einem lauten Café unterhalten oder zu Hause fernsehen - Audéo Infinio passt sich automatisch mit bestem Klang an. Eine außergewöhnliche Klangqualität ab dem ersten Moment. Erleben Sie jede Nuance des Klangs und einen hohen Tragekomfort.

### Nahtlose Konnektivität

Verbinden Sie Ihr Hörgerät mühelos mit bluetoothfähigen Mobiltelefonen, um Ihre Lieblingsinhalte direkt in bester Qualität zu hören. Verbinden Sie Ihre Hörsysteme einfach, stabil und über größere Entfernungen per Bluetooth mit Smartphones, TV und Tablets.

### Technologie für müheloses Hören

Mit äußerster Präzision konstruiert und getestet, um den Herausforderungen des täglichen Lebens standzuhalten. Wasser- und schweißresistent, getestet über IP68 hinaus. Genießen Sie Ihr Leben mit einem Gerät, das gegen alle Widrigkeiten des Alltags gerüstet ist.

### Vom ersten Moment an

Wir möchten Sie herzlich zu uns einladen, um Ihnen dieses besondere Hörgerät kostenlos vorzustellen. Testen Sie bei uns das Phonak Audéo Infinio ganz unverbindlich und erleben Sie am eigenen Ohr, welche technologischen Sprünge in den letzten Jahren in der Entwicklung von Hörsystemen stattgefunden haben. Natürlich beraten wir Sie auch zu möglichen Hörsystem-Zuschüssen der Krankenkassen.

[www.helfer-hoersysteme.de](http://www.helfer-hoersysteme.de)



Audéo Infinio  
mit Ladestation

**„Gib dir einen Ruck und mach was für dein Gehör, hab ich mir gesagt.“**

**Anmeldung bis zum 27.03.2026.**

**MACHEN SIE  
ES WIE LISA:**

**Testen Sie modernste  
Hörsysteme und steigern  
Sie Ihre Lebensqualität!**

**JETZT TESTEN  
UND UNVERBINDLICH  
PROBETRAGEN**

**GUTSCHEIN**

Fotos: fotolia/contrastwerkstatt, Phonak

ZENTRALE **WURZEN**: JACOBSSGASSE 17 • TEL.: 03425/852286  
FILIALE **WURZEN**: BADERGRABEN 12 • TEL.: 03425/8530414  
FILIALE **NAUNHOF**: MARKT 5 • TEL.: 034293/558757  
FILIALE **GROITZSCH**: BREITSTR./ECKE SCHULGASSE • TEL.: 034296/744640



 **HELPER**  
HÖRSYSTEME  
[WWW.HELPER-HOERSYSTEME.DE](http://WWW.HELPER-HOERSYSTEME.DE)



## Blutzucker, Bauchumfang, Cholesterin

### Stoffwechsel ins Gleichgewicht bringen

Immer mehr Menschen in Deutschland kämpfen mit Übergewicht, erhöhtem Blutzucker und gestörtem Fettstoffwechsel. Ärztinnen und Ärzte sprechen vom „metabolischen Syndrom“, wenn Übergewicht, Bluthochdruck, zu hohe Blutzucker- und Blutfettwerte gemeinsam auftreten. Betroffene haben ein deutlich erhöhtes Risiko für Typ-2-Diabetes und Herz-Kreislauf-Erkrankungen. Rund 20 Millionen Erwachsene sind hierzulande betroffen, etwa 8,7 Millionen leben bereits mit Diabetes – Tendenz steigend. Neben Bewegung und ärztlicher Betreuung spielt die Ernährung eine Schlüsselrolle, um Blutzucker- und Cholesterinwerte zu verbessern. Besonders zwei Komponenten stehen aktuell im Fokus der Forschung: Hafer und Eiweiß. Hafer enthält lösliche Ballaststoffe, sogenannte Beta-Glucane. Sie quellen im Darm auf, verzögern die Zuckeraufnahme und helfen so, Blutzuckerspitzen nach dem Essen abzufedern. Gleichzeitig können sie den Cholesterinspiegel senken. Hochwertiges Eiweiß wiederum sorgt für ein langanhaltendes Sättigungsgefühl, unterstützt den Erhalt der Muskulatur und trägt dazu bei, den Grundumsatz zu steigern – ein wichtiger Faktor für alle, die Gewicht reduzieren oder ihr Stoffwechselprofil verbessern wollen.

### Neues Ernährungskonzept

Der münstersche Diabetologe und Buchautor Dr. Winfried Keuthage hat aus diesen Erkenntnissen die Hawei-Methode entwickelt, das Hafer und Eiweiß gezielt kombiniert. Es ist keine Diät, sondern eine alltagstaugliche Strategie, die sich in individuelle Ernährungsgewohnheiten einfügt. Studien und Praxiserfahrungen zeigen, dass sich damit Blutzucker, Cholesterin und Bauchumfang nachhaltig senken lassen. Für die einfache Umsetzung bietet das Unternehmen Dr. Wolz (wolz.de) einen Glucanha-



fer-Eiweiß-Shake an, der die Kernelemente der Methode in einer Mahlzeit bündelt. Er basiert auf einer skandinavischen Hafersorte mit besonders hohem Beta-Glucan-Gehalt und ist in Apotheken, Reformhäusern und online erhältlich. Ob als Shake, Porridge oder Haferbrot – wer regelmäßige Beta-Glucane und ausreichend Eiweiß in den Speiseplan integriert, kann Blutzucker, Cholesterin und Gewicht auf natürliche Weise positiv beeinflussen – und damit selbst aktiv etwas für ein gesundes, langfristig stabiles Stoffwechselgleichgewicht tun.

akz-o

### Wenn die Medikamente nach Hause kommen-

Seit 2024 gibt es das E-Rezept. Trotzdem wissen viele Menschen nicht, wie sie es nutzen können. Es wird auf der elektronischen Gesundheitskarte gespeichert und ist auch bei Online-Apotheken wie DocMorris einlösbar. Die Bestellung geht ganz einfach:

1. Zuerst muss man die App der Online-Apotheke herunterladen. Das geht zum Beispiel unter [www.docmorris.de](http://www.docmorris.de).
2. Jetzt erstellt man ein Kundenkonto mit Passwort und meldet sich in der App an.
3. Auf „Rezepte einlösen“ klicken und die Krankenkassenkarte an das Smartphone halten. Die App liest das Rezept sicher aus, die verschriebenen Medikamente werden angezeigt. Dann Medikamente auswählen und in den Warenkorb legen.
4. Lieferadresse eingeben und kostenfrei bestellen.

Tipp: Bei DocMorris gibt es für jedes bestellte Medikament auf Rezept einen Bonus von bis zu zwanzig Euro.

djd

## Praxismgemeinschaft Physiotherapie Diestel und Ergotherapie Zuchold

Das Praxisteam wünscht Ihnen einen guten Start ins Jahr!

*Ein neues Jahr heißt  
neue Hoffnung,  
neues Licht, neue  
Gedanken und neue  
Wege zum Ziel.*

Parkstraße 3a OT Pomßen | 04668 Parthenstein



**Physiotherapie Diestel**

Tel. 034293 / 46362

[kontakt@physiotherapie-diestel.de](mailto:kontakt@physiotherapie-diestel.de) | [www.physiotherapie-diestel.de](http://www.physiotherapie-diestel.de)

**Ergotherapie Zuchold**

Tel. 034293 / 674010

[kontakt@ergo-zuchold.de](mailto:kontakt@ergo-zuchold.de) | [www.ergo-zuchold.de](http://www.ergo-zuchold.de)



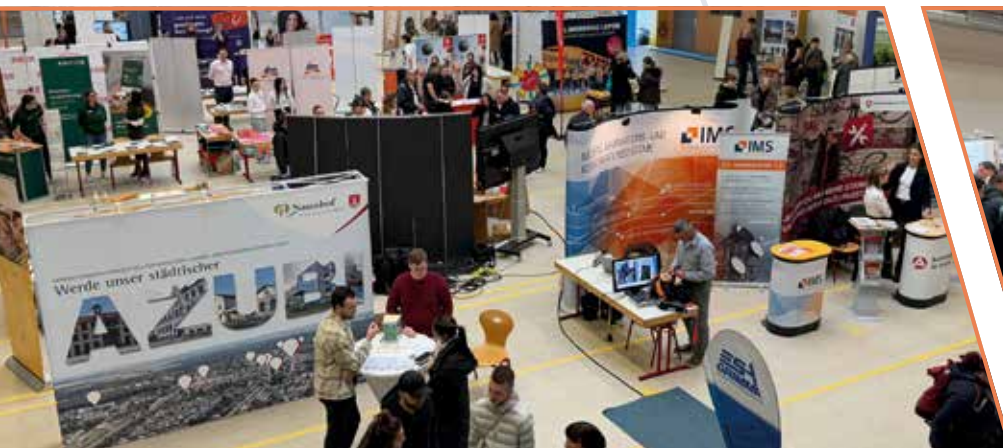

## 5. Naunhofer Unternehmerrmesse

31.01.2026, 09:00 – 12:00 Uhr in der Parthelandhalle



### Azubistelle, Job oder Studium?

Die 5. Naunhofer Unternehmerrmesse am 31. Januar 2026 bietet wertvolle Orientierung in der Parthelandhalle Naunhof. Die Entscheidung, welchen beruflichen Weg man einschlagen möchte – sei es eine Ausbildung, ein direkter Jobstart oder das Studium – stellt für viele Jugendliche eine der größten Herausforderungen dar. Um jungen Menschen in dieser wichtigen Phase Orientierung zu bieten und gleichzeitig die regionale Wirtschaft zu stärken, lädt die Stadt Naunhof am 31. Januar 2026 zur 5. Naunhofer Unternehmerrmesse in die Parthelandhalle ein.

Ziel der Messe ist es, den Jugendlichen und jungen Erwachsenen nicht nur vielfältige berufliche Perspektiven aufzuzeigen, sondern auch deren Bindung an die Region zu fördern. Die Veranstaltung möchte den Nachwuchs dazu ermutigen, sich mit den zahlreichen Möglichkeiten auseinanderzusetzen, die lokale Unternehmen in Naunhof und der Umgebung bieten. Dabei wird deutlich: Wer hier bleibt, profitiert von einer starken Gemeinschaft, einer Vielzahl an Chancen und der Unterstützung durch heimische Betriebe.

Ein besonderes Augenmerk wird auf die Berufsorientierung und die Vorbereitung auf die Arbeitswelt gelegt. Die 5. Naunhofer Unternehmerrmesse wird den Besuchern einen umfassenden Überblick über die verschiedenen Berufsbranchen und -felder verschaffen. Jugendliche haben die Gelegenheit, erste spannende Einblicke in unterschiedliche Tätigkeitsbereiche zu gewinnen, sich mit Fachleuten auszutauschen und bei verschiedenen Unternehmen

direkt „hinter die Kulissen“ zu blicken. Besonders wertvoll ist die Möglichkeit, mit Praktikern vor Ort ins Gespräch zu kommen und von deren Erfahrungen zu lernen.

Doch nicht nur die klassischen Ausbildungsberufe werden präsentiert. Auch die Berufe im produzierenden Gewerbe, die oftmals übersehen werden, bieten hervorragende Ausbildungsmöglichkeiten. Diese Branchen sind essenziell für die wirtschaftliche Zukunft der Region und bieten jungen Menschen eine langfristige berufliche Perspektive. Zudem werden an der Messe auch Hochschulen sowie international agierende Unternehmen vertreten sein, die wertvolle Einblicke in akademische und berufliche Perspektiven auf globaler Ebene ermöglichen.

Die Veranstaltung bietet also nicht nur die Chance, potenzielle Arbeitgeber und Ausbildungsbetriebe kennenzulernen, sondern auch eine fundierte Entscheidungsgrundlage für die eigene berufliche Zukunft zu finden.

Die Naunhofer Unternehmerrmesse ist somit nicht nur ein Event für den Austausch zwischen Unternehmen und Nachwuchskräften, sondern auch ein Beitrag zur langfristigen Sicherung von Fachkräften in der Region.

[www.naunhof.de](http://www.naunhof.de)







## Berufs- und Studienorientierung in deiner Region 2026

**FEBRUAR 2026**

**02. | Mo. | 15:00 – 18:00 Uhr**

Tag der offenen Tür  
BSZ Grimma

**26. | Do.**

Job- und Ausbildungsmesse  
Rudolf-Harbig-Stadion Dresden  
[www.jobmesse-dresden.de](http://www.jobmesse-dresden.de)

**MÄRZ 2026**

**07. | Sa.**

Job- und Ausbildungsmesse  
Stadion An der Gellertstraße Chemnitz  
[www.jobmesse-chemnitz.de](http://www.jobmesse-chemnitz.de)

**07. | Sa. | 10:00 – 16:00 Uhr**

Stuzubi  
Kongresshalle am Zoo Leipzig  
[www.stuzubi.de/messen/leipzig/](http://www.stuzubi.de/messen/leipzig/)

### VORSTELLUNGSGESPRÄCH: DO'S

- » Informiere Dich gründlich über das Unternehmen
- » Bereite Dich auf häufige Fragen vor
- » Kenne Deinen Lebenslauf im Detail
- » Kleide Dich angemessen und gepflegt
- » Sei pünktlich – besser zu früh als zu spät
- » Bring wichtige Unterlagen mit
- » Zeige eine positive Körpersprache
- » Höre aktiv zu und unterbrich nicht
- » Stelle eigene, sinnvolle Fragen
- » Nenne konkrete Beispiele aus Deiner Praxis
- » Sei ehrlich – ohne Dich zu unterverkaufen
- » Zeige Motivation und Begeisterung
- » Bedanke Dich am Ende für das Gespräch
- » Reflektiere das Gespräch danach kurz für Dich



### VORSTELLUNGSGESPRÄCH: DON'TS

- » Unpünktlich erscheinen
- » Unvorbereitet wirken
- » Unpassende Kleidung tragen
- » Schlecht über ehemalige Arbeitgeber sprechen
- » Das Smartphone nicht stumm schalten
- » Monologe halten oder zu ausschweifend reden
- » Keine Fragen stellen
- » Nur über Gehalt oder Urlaub sprechen
- » Schwächen oder Fehler leugnen
- » Zu viel oder gar kein Selbstbewusstsein zeigen
- » Kaugummi kauen oder unaufmerksam wirken
- » Den Gesprächspartner unterbrechen
- » Lügen oder übertreiben
- » Den Gesprächsabschluss vermässeln



**LIFTKET**  
WORKS 1948

Werde Azubi im  
kaufmännischen oder  
gewerblichen Bereich  
bei LIFTKET!



Bewerbung an: [ausbildung@liftket.de](mailto:ausbildung@liftket.de)  
Mehr Infos unter [liftket.de/ausbildung](http://liftket.de/ausbildung)

**BAU Dir Deine Zukunft!**

z.B. **STRASSENBAUER** ✓  
**MAURER** ✓  
**TROCKENBAUMONTEUR** ✓  
...und weitere Bauberufe



**BAU**  
BILDUNG  
SACHSEN

Melde Dich bei uns:  
Frau Mende/Herr Herold  
T. 0341 2455730  
[nachwuchs-leipzig@bau-bildung.de](mailto:nachwuchs-leipzig@bau-bildung.de)

**Bau Bildung Sachsen e.V.**

ÜAZ Leipzig • Heiterblickstraße 35 • 04347 Leipzig

**WIR bieten**

**Ausbildungsplatz**  
zum/zur

**Kauf-**  
**mann/-frau**  
Büromanagement (m/w/d)  
Kontakt: [info@druckhaus-borna.de](mailto:info@druckhaus-borna.de)

**Medien-**  
**gestalter / in**  
Digital und Print (m/w/d)  
Kontakt: [tina.neumann@druckhaus-borna.de](mailto:tina.neumann@druckhaus-borna.de)

**Medien-**  
**technologie**  
Offsetdrucker / in (m/w/d)  
Kontakt: [info@druckhaus-borna.de](mailto:info@druckhaus-borna.de)



**DRUCKHAUS BORNA**  
www.druckhaus-borna.de



## Gesundheits- und Kranken- pfleger für die Palliativstation (m/w/d)



Sana Kliniken Landkreis Leipzig  
Standort: Sana Klinikum Wurzen



Vollzeit / Teilzeit



### **Sana im Landkreis Leipzig: Das sind wir.**

Gesundheit braucht Nähe, Vertrauen und Kompetenz – dafür stehen die Sana Kliniken Landkreis Leipzig. Mit dem Schwerpunktversorger am Standort Borna inklusive der Klinik für Innere Medizin am Standort Zwenkau, den Kliniken der Grund- und Regelversorgung in Grimma und Wurzen sowie dem Geriatriezentrum Zwenkau sichern wir eine umfassende medizinische und pflegerische Versorgung im gesamten Landkreis Leipzig – alles aus einer Hand.

Rund 840 Betten in 22 Fachkliniken, zahlreiche Institute und Zentren sowie 6 medizinische Versorgungszentren mit 48 Arztstellen garantieren ein breites Leistungsspektrum. Jährlich schenken uns mehr als 140.000 Patientinnen und Patienten ihr Vertrauen. Möglich machen das unsere 2.400 engagierten Mitarbeitenden, die ihr Fachwissen, ihre Erfahrung und ihre Herzlichkeit Tag für Tag für die Menschen in der Region einsetzen. Ein besonderes Plus: Wir sind der größte Ausbildungsbetrieb und Arbeitgeber im Landkreis Leipzig

### **Deine Vorteile**

- ein unbefristetes Arbeitsverhältnis
- betriebliche Altersvorsorge
- attraktive tarifliche Vergütung
- Jahressonderzahlung
- ein modernes Arbeitsumfeld
- Unterstützung durch ein sehr gutes und zuverlässiges Team

### **Deine Aufgaben**

- Kompetente Durchführung der Grund- und Behandlungspflege nach geltenden Standards, Qualitätsrichtlinien und Verfahrensanweisungen
- Überwachung und Bedienung von Medizingeräten
- Vorbereitung diagnostischer und therapeutischer Maßnahmen
- Assistenz bei ärztlichen Therapien, Eingriffen und Untersuchungen
- Organisation des täglichen Arbeitsablaufes und Führen einer fachkompetenten Pflegedokumentation
- Kooperation mit allen am Behandlungsprozess beteiligten Berufsgruppen

### **Deine Profil**

- Staatliche Anerkennung zum Führen der Berufsbezeichnung Gesundheits- und Krankenpfleger/in oder Pflegefachfrau/-mann
- wünschenswert ist die Zusatzqualifikation "Palliativ-Care" bzw. die Bereitschaft diese zu absolvieren
- Teamfähigkeit, Sozialkompetenz und Engagement
- Bereitschaft zur fachübergreifenden Patientenversorgung

### **Deine Ansprechpartnerin**

- Manja Riese (Pflegedirektion)
- E-Mail: [personal@krankenhaus-muldental.de](mailto:personal@krankenhaus-muldental.de)
- Telefon: +49 3437 9378-1031

### **#AberBitteMitSana**

Finde bei uns den richtigen Platz für deine Karriere und bewirb dich per E-Mail oder über unser Bewerberportal!  
Bitte beachte unsere Datenschutzhinweise unter [www.sana.de/datenschutz](http://www.sana.de/datenschutz)

## Krank in der Immobilie

### Wie sich das für Betroffene rechtlich auswirken kann

Wer ernsthaft krank ist, der hat in der Regel alleine dadurch schon genügend Probleme. Aber diese können sich noch verschärfen, wenn sich der Gesundheitszustand auf das Mietverhältnis oder auf gesteigerte Ausgaben für einen behindertengerechten Umbau auswirken. Der Infodienst Recht und Steuern der LBS hat einige Urteile deutscher Gerichte gesammelt, die sich mit diesem Themenkomplex befassen. Unter anderem geht es um die Frage, wie viele Ruhestörungen die Mitbewohner in einer Wohnanlage hinnehmen müssen und wann eine Kündigung des Mietvertrages angemessen ist.

Eine psychisch kranke Mieterin ging eine Nachbarin auf höchst ungewöhnliche Weise an. Sie drückte diese Frau an die Wand und setzte Pfefferspray ein, um an deren Wohnungsschlüssel zu gelangen. Das erschien dem Landgericht Hamburg (Aktenzeichen 316 T 24/21) trotz der gesundheitlichen Probleme der Mieterin dann doch als ein unzumutbares Verhalten. Das Toleranzgebot ende dort, wo ein kranker Mieter die Gesundheit anderer Mieter im Haus ernsthaft gefährde. Die fristlose Kündigung sei deswegen gerechtfertigt gewesen.

Nicht jede Störung des Hausfriedens reicht allerdings bereits aus, um das Mietverhältnis beenden zu können. Vielmehr muss eine unzumutbare Geräuscentfaltung eines Nachbarn nachgewiesen werden. In einem vom Landgericht Frankfurt (Aktenzeichen 2-13 S 88/20) entschiedenen Fall war dies dem Kläger nicht möglich. Das Gericht wies darauf hin, bereits durch das Schließen der Fenster sei das Problem zu beheben gewesen.

Wenn ein Vermieter eigenmächtig die Räumung einer Wohnung veranlasst, während sich der Mieter im Krankenhaus befindet, dann kann ihn das teuer zu stehen kommen. Das Amtsgericht Berlin-Schönefeld (Aktenzeichen 6 C 276/18) sprach dem Geschädigten Schadenersatz und Schmerzensgeld für diese ungerechtfertigte Aktion und verbotene Selbsthilfe zu.

Ein Bauherr wollte die Kosten für den Erwerb eines größeren Grundstücks zur Errichtung eines behindertengerechten eingeschossigen statt des bisherigen zweigeschossigen Bungalows steuerlich als außergewöhnliche Belastung geltend machen. Der Bundesfinanzhof (Aktenzeichen VI R 42/13) beschied dies letztinstanzlich abschlägig, denn es fehle im vorliegenden Fall an der erforderlichen Zwangsläufigkeit. Der Kauf eines größeren Grundstücks sei nicht zwingend erforderlich gewesen, um mit der Behinderung besser umgehen zu können. Vielmehr handle es um eine frei gewählte, großzügigere Wohnungsgröße der Betroffenen. Die Anschaffungskosten für ein Grundstück hätten im Gegensatz zu den konkreten behindertengerechten baulichen Maßnahmen keinen Bezug zur Krankheit.



Psychische Erkrankungen führen manchmal dazu, dass Betroffene ihrer Erwerbstätigkeit nicht oder nicht in gewohntem Umfang nachgehen können. So war es bei einem Freiberufler, den eine schwere Depression daran hinderte, ausreichend Geld zu verdienen, um seine Mietwohnung zu bezahlen. Leistungen des Jobcenters nahm er als Folgeerscheinung seiner Krankheit nicht in Anspruch. In diesem Fall war nach Ansicht des Amtsgerichts Münster (Aktenzeichen 4 C 3363/19) trotz des Zahlungsverzuges eine fristlose Kündigung des Mietverhältnisses nicht angemessen, da es an einer schuldhaften Pflichtverletzung fehle. Der fehlende Betrag sei inzwischen auch überwiesen worden.

Die Abmahnung eines Mieters wegen Fehlverhaltens ist auch dann erforderlich, wenn der Eigentümer einer Immobilie der Meinung ist, der Mieter sei auf Grund psychischer Probleme ohnehin nicht in der Lage, an seinem Verhalten etwas zu ändern. So dachte es ein Vermieter bei seinem an einer endogenen Psychose leidenden Mieter und verzichtete deswegen auf die Abmahnung. Das Amtsgericht Gelsenkirchen (Aktenzeichen 205 C 5/16) akzeptierte diese Kündigung nicht.

Die Eltern eines von Autismus betroffenen Kindes, das gewisse Weglauff Tendenzen zeigte, tauschten den Maschendrahtzaun ihres Grundstücks teilweise durch einen blickdichten Holzlattenzaun aus. Sie hofften nach eigener Aussage, auf diese Weise das Problem besser in den Griff zu bekommen. Im Anschluss machten sie die Ausgaben dafür als außergewöhnliche Belastung steuerlich geltend. Das Finanzgericht Rheinland-Pfalz (Aktenzeichen 5 K 1934/11) wies dies zurück, da ein Gartenzaun zu den üblichen Kosten der Lebensführung zähle und ein teilweiser Austausch auch kaum dazu geeignet sei, die Weglaufftendenz entscheidend zu verringern.

Menschen mit stärkeren gesundheitlichen Einschränkungen können gegen eine Eigenbedarfskündigung einen Härteeinwand geltend machen. So dachte es ein Mieter und legte seinen Behindertenausweis, ein allgemeinärztliches Attest und ein Pflegegutachten vor. Dies schien dem Amtsgericht Flensburg (Aktenzeichen 61 C 55/24) aber zu pauschal. Um erfolgreich gegen eine Kündigung wegen Eigenbedarf vorzugehen, sei es nötig, genauer darzulegen, welche Erkrankung vorliegt und warum diese einen Umzug drastisch erschwert.

LBS



**SYLVIA WEIßE**  
KANZLEI FÜR FAMILIEN- UND ERBRECHT

■ Familienrecht ■ Erbrecht ■ Arbeitsrecht

---

**Fachanwaltskanzlei Familienrecht**

Kanzlei Beucha: August-Bebel-Straße 12 04824 Beucha Tel.: 034292 634636	Kanzlei Leipzig: Nikolaistraße 53 04109 Leipzig Tel.: 0341 4791898
--	---

info@kanzlei-weisse.de · www.kanzlei-weisse.de

## Teure Treue

Warum sich ein Anbieterwechsel bei Strom und Gas häufig auszahlt

Der Briefumschlag ist schnell geöffnet, der Blick wandert zur Gesamtsumme. Ein kurzer Moment des Innehaltens, dann die Frage: Schon wieder mehr? Für viele Haushalte ist die Stromrechnung zur wiederkehrenden Enttäuschung geworden. Wer sie bezahlt und abheftet, übersieht jedoch oft, dass nicht nur steigende Energiepreise für die hohen Kosten verantwortlich sind – sondern oftmals auch der eigene Tarif. Denn Strom ist für Neukunden derzeit so günstig wie lange nicht mehr. Die Tarife für Bestandskunden hingegen gehören oft zu den teuersten am Markt. Ein

Anbieterwechsel ist oftmals der einfachste Weg, Geld zu sparen. Je nach Verbrauch und Tarif lassen sich beim Strom bis zu 850 Euro, beim Gas sogar bis zu 1.250 Euro jährlich einsparen.

### Folgen der Energiekrise weiterhin spürbar

Die Energiekrise 2022 führte zu massiven Preissprüngen von teils über 300 Prozent. Zwar senkten viele Grundversorger und Energieanbieter ihre Preise nach der Krise, zuletzt ziehen sie jedoch wieder an und liegen weiterhin deutlich über dem Vorkrisenniveau – obwohl Strom und Gas am Markt günstiger eingekauft werden können, als viele vermuten. Diese Kostenvorteile kommen bei Verbrauchern nicht immer an.

### Wechselangst ist unbegründet

„Energieanbieter kalkulieren fest mit der fehlenden Wechselmotivation ihrer Kunden“, verrät Benjamin Reichenbach, Gründer von cheapenergy24. Viele Verbraucher fühlen sich von der Suche nach einem günstigeren Angebot überfordert. Dabei ist etwa die Sorge vor Versorgungsunterbrechungen unbegründet: Die Strom- oder Gasversorgung ist zu jederzeit gesichert. Auch die Qualität der Energie ändert sich nicht. „Teilweise sind Kunden auch zu bequem für einen Wechsel“, erzählt Reichenbach. In der Folge erhalten Neukunden attraktive Einstiegspreise, während langjährige Kunden in teuren Altverträgen bleiben.

### Einfach sparen mit Unterstützung

Verbraucherschützer empfehlen daher einen regelmäßigen Tarifvergleich. Ein jährlicher Anbieterwechsel ermöglicht es Verbrauchern, von günstigeren Konditionen zu profitieren und steigende Kosten abzufedern. Inzwischen übernehmen spezialisierte Dienstleister den gesamten Wechselprozess. Das Augsburger Unternehmen cheapenergy24 etwa ermittelt jährlich den günstigsten Tarif und kümmert sich um Kündigung und Neuabschluss. Mehr Informationen gibt es etwa unter [www.cheapenergy24.de](http://www.cheapenergy24.de). Das kann helfen, dauerhaft von günstigeren Tarifen zu profitieren – ohne zusätzlichen Aufwand für die Verbraucher.

djd

## Norddeutsches Ranch-Dressing erobert den Times Square

In Nordamerika ist Ranch Dressing ein echter Klassiker: Seit die Ur-Rezeptur vor rund 70 Jahren in Kalifornien entstanden ist, hat sich der cremig-würzige Genuss zur beliebtesten Salatsauce der USA gemausert, berichtet Statista. Hierzulande ist das Dressing bestenfalls ein Geheimtipp. Doch das ändert sich gerade: Ein kleines norddeutsches Familienunternehmen zeigt den Amerikanern, wie Ranch richtig gut schmeckt. In einer Blindverkostung mit amerikanischen Staatsbürgern, die in Deutschland leben, hat sich die Ranch Salatsauce von Zum Dorfkrug gegen drei etablierte US-Marken geschmacklich als Nummer eins durchgesetzt. Grund genug für den Familienbetrieb aus Neu Wulmstorf, in New York den Erfolg mit einer Kampagne auf den weltberühmten, riesigen Bildschirmen am Times Square zu feiern.



djd

## BRANDIS

### WÄSCHEREI

Rathausgasse 3a  
04821 Brandis  
Tel.: 034292 75727  
Fax: 034292 89682  
E-Mail: [waescherei-brandis@web.de](mailto:waescherei-brandis@web.de)

**Unser Service für Sie:**

- Schrankfertige Wäsche für Haushalt und Gewerbe
- Hol- und Bringservice**
- 24 Stunden Gardinenservice (abnehmen, waschen, anbringen)
- Bettfedernreinigung, wir reinigen Ihre Federbetten komplett mit Inlett
- Sie bekommen Ihre Wäsche in zwei Tagen zurück
- Annahme von Textil- und Teppichreinigung
- Für jeden Posten Haushaltswäsche, den Sie uns mittwochs bringen, geben wir Ihnen **19 % Rabatt!**

**Unser Vorteil:**

- Kleinwaschautomaten – Ihre Wäsche wird nicht gekennzeichnet und kommt mit keiner Fremdwäsche in Berührung

**Öffnungszeiten:**  
Montag – Freitag  
9.00 – 17.00 Uhr

**Miele**  
PROFESSIONAL

## BEGEHBARE DUSCHE

### in 24 Stunden

BIS ZU 100 % FÖRDERUNG (\*ab Pflegegrad 1)

**Kostenlose Vor-Ort-Beratung**

☎ 0177 7426003 ☎ 0341 59170341



## Mobil trotz Schnee und Eis

Feuchtsalz, Sole und Hightech: So bleibt Deutschlands Verkehr in Bewegung

Frisch gefallener Schnee ist für Winterfreunde ein Vergnügen, denn er ist ideal für Schlittenfahrten und Spaziergänge im Winterwunderland. Für Autofahrer, Radfahrer und Fußgänger bedeuten Schnee und Eis dagegen oft Stress und Gefahr. Glatte Straßen, schlechte Sicht und rutschige Wege erschweren das Vorankommen. Hier kommt der Winterdienst ins Spiel: Er sorgt dafür, dass wir auch bei Schnee und Glatteis sicher unterwegs sind. Während die meisten noch schlafen, sind die orangefarbenen Räum- und Streufahrzeuge der Straßenmeistereien längst im Einsatz, um Straßen, Wege und Radwege zu sichern.

### Vom Trockensalz zum Feuchtsalz: Mehr Sicherheit bei weniger Salz

Bereits 1938 wurde in Deutschland mit der Erfindung des Streutellers, der Auftausalz gleichmäßig auf der Fahrbahn verteilt, die Grundlage für den modernen Winterdienst gelegt. „Weltweit wird diese Streutechnik zusammen mit Auftausalz eingesetzt, um Schnee- und Eisglätte zu beseitigen“, erklärt Dr. Franz Götzfried von Salt Research + Consulting. Mit wachsendem Verkehrsaufkommen stieß die klassische Trockensalzspreuung jedoch an ihre Grenzen. Die Lösung war Feuchtsalz – eine Mischung aus Salz und Sole, die über den Streuteller ausgebracht wird. Diese Weiterentwicklung revolutionierte die Glättebekämpfung: Das Salz haftet besser auf der Fahrbahn, wirkt schneller und schonend durch den geringeren Verbrauch die Umwelt – unter [www.vks-kalisalz.de](http://www.vks-kalisalz.de) etwa erfährt man mehr dazu. Heute ist Feuchtsalz weltweit Standard im Winterdienst. Unterstützt wird diese Methode durch moderne Wetterprognosesysteme. Sie ermöglichen es, Glättebildung vorherzusehen und vorbeugend zu streuen. Dadurch sinkt nicht nur das Unfallrisiko, sondern auch der Materialverbrauch. Mit etwa der Hälfte der Salzmenge kann so die gleiche Wirkung erzielt werden wie beim späteren Auftauen.

### Flüssigstreuung: Schnell, effizient und ideal für Radwege

Besonders bei sehr dünnen Glätteschichten oder überfrierender Fahrbahnfeuchte zeigt Sole, also eine reine Salzlösung, ihre Stärke. Sie haftet länger und wirkt schneller. „Allerdings kann diese Methode nur bei Temperaturen leicht unter dem Nullpunkt, maximal bis -6 °C eingesetzt werden“, so Dr. Götzfried. Die sogenannte Flüssigstreuung



ergänzt daher den Feuchtsalzeinsatz. Dank moderner Kombinationsstreuer kann der Winterdienst flexibel reagieren und je nach Bedarf Feuchtsalz oder Sole ausbringen. So bleiben Autobahnen, Bundes- und Kreisstraßen, Innenstädte und auch Radwege zuverlässig befahrbar.

djd

### E-Lkw im Winterdienst: Die Zukunft räumt elektrisch

E-Mobilität hält Einzug in den Winterdienst. Während kleinere Fahrzeuge bereits elektrisch unterwegs sind, stellen große Lkw mit Schneepflug und Salzstreuer besondere Herausforderungen. „Bei mehrtägigen Schneefällen müssen die Fahrzeuge rund um die Uhr bewegt werden“, erklärt Prof. Dr. Thorsten Cypra von der HTW Saarland. Erste Tests in Bayern verlaufen erfolgreich: Mit einer Akkuladung lassen sich trotz Kälte eine 70-Kilometer-Runde drei Mal fahren. Der Knackpunkt bleibt die Ladeinfrastruktur, denn Meistereigehöfte liegen meist nicht in Industriegebieten mit ausreichender Energieversorgung. Der Aufbau lohnt sich ökonomisch und ökologisch: Die Bundesanstalt für Straßen- und Verkehrswesen ermittelte, dass E-Lkw in fünf Jahren sieben Prozent günstiger sind als Dieselfahrzeuge.

djd



**MEISTERBETRIEB**

**K** **der KFZ-INNUNG**

**KADYK & KADYK GbR**

[www.kadyk.de](http://www.kadyk.de)

- Abschleppdienst Tag & Nacht
- Assistance Partner
- Autoverwertung
- Reifenservice
- HU/AU täglich
- Glasservice
- und vieles mehr...

**Siedlung Nr. 30 • 04683 Ammelshain**  
**Tel. (03 42 93) 3 23 04 • Fax (03 42 93) 5 53 82**

## So bleibt der geliebte Vierbeiner nicht nur im Herzen

Erinnerungsdiamanten kann man auch von verstorbenen Haustieren anfertigen lassen

Die Bestattungskultur in Deutschland ist im Wandel. Mit Erinnerungsdiamanten aus der Asche oder den Haaren von Verstorbenen etwa gibt es heute die Möglichkeit, einen Menschen über den Tod hinaus nicht nur im Herzen, sondern auch physisch bei sich zu tragen. Was viele nicht wissen: Aus der Kremationsasche oder dem Fell eines geliebten Vierbeiners kann ein Diamant entstehen - und die Erinnerung an Hund, Katze oder Pferd für immer lebendig halten.

### EsgibtGründe, warum wir unsere Vierbeiner so intensiv lieben

In Deutschland lebten 2024 rund 15,9 Millionen Katzen und 10,5 Millionen Hunde - fast jeder vierte Haushalt besitzt eine Katze und jeder fünfte einen Hund. Bei Pferden gibt es keine exakten Erhebungen, die Schätzungen reichen von etwa 480.000 bis zu 1,2 Millionen. Doch was macht die Liebe zu einem Vierbeiner so intensiv? Beim Kontakt mit unseren Tieren - sei es beim Streicheln oder einfach nur in ihrer Nähe - schüttet der Körper das Hormon Oxytocin aus. Es sorgt dafür, dass wir uns geborgen, geliebt und emotional verbunden fühlen. In einer Umfrage gaben einmal 95 Prozent der Haustierbesitzer an, dass sie ihren Vierbeiner als täglichen Stimmungsaufheller empfinden. Vor allem Hunde wirken aktiv gegen Einsamkeit, besonders bei älteren Menschen. Aus all diesen Gründen fällt der Abschied von den Lieblingen so schwer - mit einem Erinnerungsdiamanten kann man ein Stück dieser Verbindung festhalten.

### Jeder Diamant ein Unikat - und so einzigartig wie der verstorbene Vierbeiner

Das Schweizer Unternehmen Algordanza stellt seit mehr als 20 Jahren Erinnerungsdiamanten her und betreibt unter dem Namen Semper Fides in Deutschland eine Marke, die aus dem Fell- oder Federkleid beziehungsweise der Kremationsasche von Tieren Diamanten entstehen lässt. Jeder dieser Tierdiamanten für sich ist ein Unikat und so einzigartig wie der Vierbeiner, aus dem er hervorgegangen ist. Seit fast zwei Jahrzehnten können sich Tierbesitzerinnen und Tierbesitzer mit diesen Pure diamonds die Erinnerung an ihre Lieblinge bewahren, alle Infos gibt es unter [www.semperfides.diamonds](http://www.semperfides.diamonds). Die Transformation des Kohlenstoffs aus dem Fell- oder Federkleid beziehungsweise der Kremationsasche der Tiere in einen Erinnerungsdiamanten erfolgt in einer eigenen Manufaktur im Kanton Graubünden in der Schweiz. Als Ausgangsmaterial werden lediglich mindestens 300 Gramm Asche oder fünf Gramm Haar- oder Federkleid benötigt. Der Diamant kann geschliffen oder als polierter Rohdiamant übergeben werden. Das Schleifen und Polieren übernehmen Expertinnen und Experten in der Schweiz und in Belgien.

djd



Plötzlich und unerwartet mussten wir von  
unserem Vater, Opa und Bruder Abschied nehmen.

## Hein Hanske

\* 08.02.1951 † 06.12.2025

Doch überall sind die Spuren deines Lebens -  
Gedanken, Bilder, Augenblicke und Gefühle.  
Sie werden uns für immer an dich erinnern,  
uns traurig und zugleich dankbar machen  
und dich nie vergessen lassen.

Für die vielen Beileidsbekundungen  
und Zeichen der Anteilnahme,  
die uns in dieser schweren Zeit erreicht haben,  
bedanken wir uns von Herzen.

**In liebevoller Erinnerung**

Dein Sohn Mike mit Familie  
Dein Sohn Marco mit Familie  
Dein Enkel Danny mit Familie  
Dein Enkel Lucas mit Familie  
Deine Schwester Elfi mit Familie  
Deine Gisela



Thomas Altner Bestattungswesen



## KNÖFEL

Bestattungsservice



Das Schwere erleichtern.  
**034292-78936 / 24h**  FriedWald

Poststraße 14b • 04821 Brandis • Alle Bestattungsarten  
[www.bestattungen-knoefel.de](http://www.bestattungen-knoefel.de) • Hausbesuchdienst



Manchmal bist Du in unseren Träumen,  
oft in unseren Gedanken, immer in  
unserer Mitte und ewig in unseren Herzen.

Es ist schwer, einen geliebten Menschen zu verlieren, aber  
es ist tröstend zu erfahren, wie viel Liebe, Freundschaft  
und Achtung meinem Mann entgegengebracht wurde.

## Jens Lehnerer

**Herzlichen Dank** allen Verwandten, Freunden, Bekannten  
und Nachbarn, die sich mit uns verbunden fühlten, mit uns  
Abschied nahmen und ihre Anteilnahme auf so vielfältige  
und liebevolle Weise zum Ausdruck brachten.

Du fehlst uns!  
**Seine Ehefrau Mechthild mit Familie**  
Grimma, Naunhof, im November 2025





## Tierbestattung – wenn das treue Haustier geht

Unsere Haustiere begleiten uns durchs Leben und sind Freunde und Familienmitglieder zugleich. Wenn das Tier stirbt, ist das nie leicht. Viele Tierbesitzer möchten ihrem Tier einen würdevollen Abschied geben, der dem geliebten Haustier gerecht wird und Trost spendet. Professionelle Tierbestatter können dann die ersten Ansprech-partner sein.

Sie beraten einfühlsam zu den verschiedenen Möglichkeiten der Bestattung. Oftmals sind die Experten an 365 Tagen im Jahr im Einsatz. Sie nehmen das verstorbene Tier zu Hause oder in der Praxis entgegen, transportieren es in speziellen Fahrzeugen zum Krematorium oder Friedhof und kümmern sich um Formalitäten. „Der Blick gilt nicht nur dem Ablauf, sondern vor allem den emotionalen Bedürfnissen der Hinterbliebenen. Werden die Tiere am Ende ihres Lebens eingeschläfert, plagen sich viele Besitzer mit Zweifeln herum und hinterfragen ihre Entscheidung beim Tierarzt. Dann nehmen wir uns besonders viel Zeit und erfüllen, was gebraucht wird“, erklärt Sven Brüning, Vorsitzender des Bundesverbandes der Tierbestatter. Heute stehen verschiedene Bestattungsformen zur Verfügung – von der Einäscherung im Tierkrematorium über die Beisetzung auf einem Tierfriedhof bis hin zur Naturbestattung oder der Erinnerung in Form eines Andenkenstücks aus Asche. Auch die Beisetzung des Tieres im eigenen Garten ist unter Wahrung bestimmter Richtlinien erlaubt. Der Bundesver-

band der Tierbestatter e.V. (BVT) steht mit einer Übersicht von erfahrenen Unternehmen und unabhängigen Informationen rundum Bestattung, Kremation sowie Vorsorgemöglichkeiten zu Verfügung.

Auf [www.tierbestatter-bundesverband.de](http://www.tierbestatter-bundesverband.de) ist eine unverbindliche Mitglieidersuche möglich.

spp-o

*Dein Lebensweg ist nun zu Ende.  
Still ruht Dein liebes, gutes Herz.  
Still ruhen Deine fleißigen Hände,  
erlöst bist Du von Deinem Schmerz.*

**Ruth Eckert**  
**geb. Noack**

geb. 01.07.1928 gest. 26.12.2025

In Liebe und Dankbarkeit nehmen Abschied

**Dein Enkel Tilo mit Sylke**

**Deine Enkelin Ilka mit Thomas**

**Deine Urenkel Mandy mit Renè, Ronny mit Michael,  
Claudia mit Christian, Marcel und Lydia**

**im Namen aller Angehörigen**

Die Urnenbeisetzung findet im engsten Familienkreis statt.



*Wenn ihr an mich denkt, seid nicht traurig.  
Erzählt von mir und traut euch zu lachen.  
Lasst mir einen Platz zwischen euch,  
so wie ich ihn im Leben hatte.*

Nachdem wir in Liebe und Dankbarkeit von

**Peter Seumel**

Abschied genommen haben, bedanken wir uns ganz herzlich bei allen Verwandten, Freunden, Nachbarn und Bekannten für die liebevoll gesprochenen und geschriebenen Worte, Umarmungen, Geldzuwendungen und letztes ehrendes Geleit.

Unser besonderer Dank geht an  
den Pflegedienst Holzhäuser, die Hausärztin Frau Dr. Hartig und ihr Team,  
die Ergotherapie Moser, die Logopädie Lorf und die Physiotherapie Merseburger für die  
langjährige sehr gute Betreuung.

Ein herzliches Dankeschön geht an die Trauerrednerin Frau Raschke-Maas für ihre einfühlsame Trauerrede, an das Bestattungswesen Thomas Altner für die würdevolle Gestaltung der Trauerfeier und an den Gasthof zur Mühle in Erdmannshain.

In liebevoller Erinnerung  
**Seine Ehefrau Gisa Ursula**  
**Seine Töchter Ulrike und Juliane**  
**im Namen der ganzen Familie**

Albrechtshain, im Dezember 2025

Thomas Altner Bestattungswesen



# Entdecke

## VERBORGENE SCHÄTZE

UNSERER REGIONEN

GESCHICHTE  
HAUTNAH  
ERLEBEN

GENIESSER  
TIPPS FÜR  
PERFEKTEN  
URLAUB

SPANNENDE  
FREIZEITANGEBOTE  
FÜR JEDE  
ALTERSKLASSE

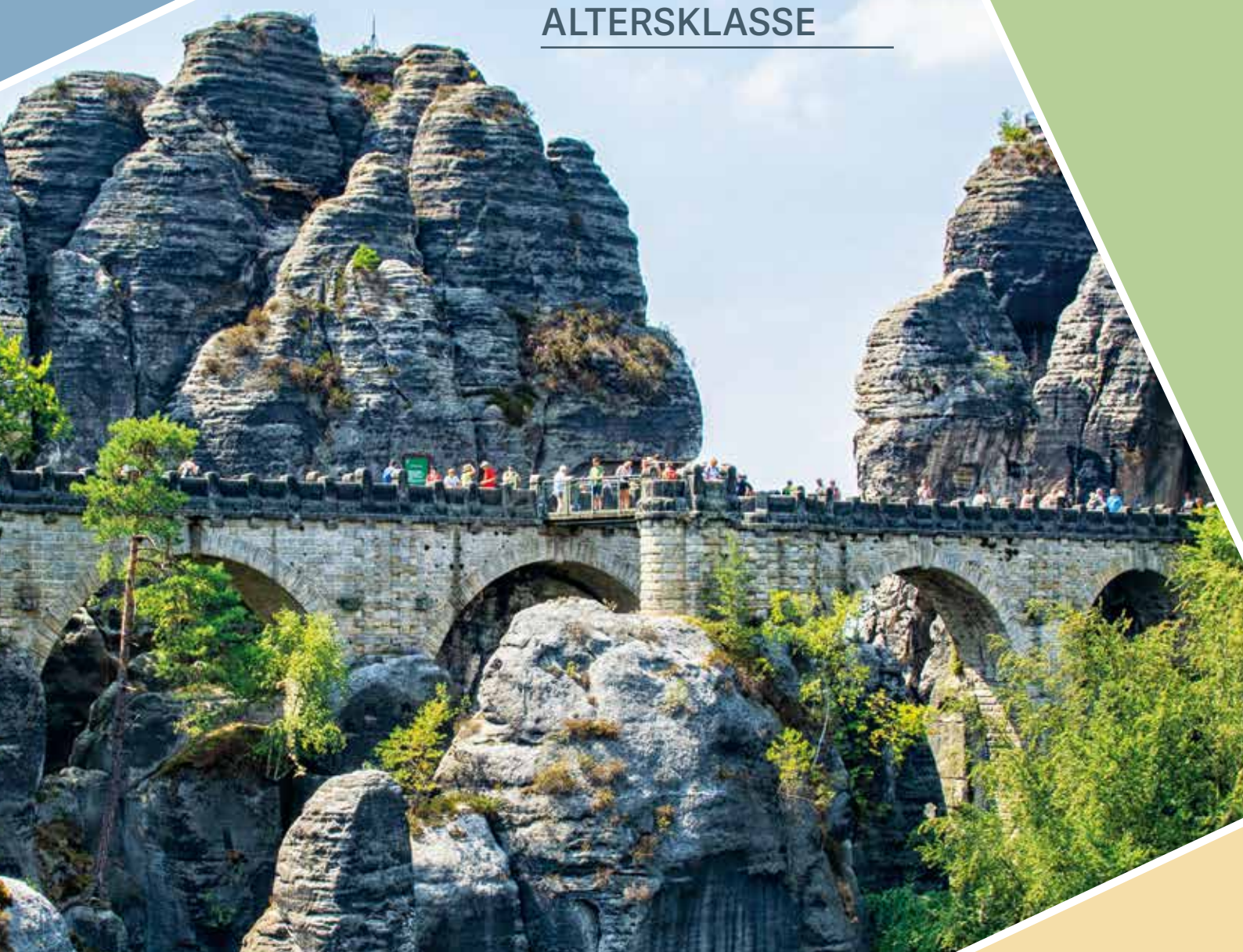

FOLGT UNS AUF:



ENTDECKERFREUNDE ONLINE



ENTDECKERFREUNDE\_ONLINE

KULTUR  
TRIFFT  
MODERNE